



Economía

Abril de 2016 Año 13 Número 4

Los principales indicadores de la economía mexicana en resumen

En este número	
2	Entorno internacional
6	Tipo de cambio
8	Mercado financiero mexicano
13	Tasas de interés
15	Inflación
17	Balanza comercial
19	Entorno regional
22	Comentarios finales

Índices	2016	2016	2015
	Marzo	Febrero	Marzo
Tipo de Cambio			
Dólar (\$)	17.28	18.10	15.26
Euro (\$)	19.61	19.70	16.39
Bolsa Mexicana de Valores			
IPyC (unidades)	45,881.08	43,714.92	43,724.78
Tasa de interés			
CETES 28 días (%)	3.76	3.85	3.05
TIIE (%)	4.07	4.05	3.31
Inflación			
Variación INPC (%)	0.15	0.44	0.41
General Anual (%)	2.60	2.87	3.14
Subyacente ¹ (%)	2.76	2.66	2.45
No Subyacente ² (%)	2.12	3.49	5.29
Precio del Petróleo			
Mezcla WTI (West Texas Intermediate) (usd por barril)	38.34	33.75	47.60
Mezcla Mexicana (usd por barril)	30.51	27.14	45.15

¹ Se obtiene al eliminar del cálculo del INPC los bienes y servicios cuyos precios son más volátiles, o bien que su proceso de determinación no responde a condiciones de mercado. Los grupos que se excluyen de este indicador son: agropecuarios y energéticos y tarifas autorizadas por el gobierno

² Aquellos índices que por sus características dificultan la lectura de la tendencia general del proceso inflacionario, se agrupan en el denominado índice no subyacente

Índices	2016	2016	2016	2015
	Acumulado Febrero	Febrero	Enero	Febrero
Balanza comercial³				
Saldo del mes (\$)	-4,166	-725	-3,441	592 ⁴
Exportaciones (\$mmd)	53,561	29,025	24,536	29,683
Importaciones (\$mmd)	57,721	29,749	27,977	29,124

³ **Balanza comercial:** es la balanza de transacciones de mercancías, en ella se incluyen todas las transacciones de bienes reales (importaciones y exportaciones).

⁴ El saldo reportado fue tomado del reporte analítico emitido en noviembre de 2015, por lo que dicha información podría mostrar diferencias con el saldo calculado a través de los valores de las exportaciones e importaciones tomados del reporte analítico emitido en noviembre de 2014.

Brasil atraviesa una situación "muy preocupante": Lagarde



- Con información de *El Economista*. La economía brasileña atraviesa una situación "muy preocupante", con graves problemas coincidentes en materia fiscal y de productividad, y una aguda crisis política que hacen prever un retroceso de 3.8% este año, dijo la directora del Fondo Monetario Internacional (FMI), Christine Lagarde.
- "A pesar de su reputación de ser un lugar soleado y cálido, hay vientos muy, muy fríos soplando en Brasil. Con la previsión de una caída de 3.8% este año, la situación es muy preocupante", expresó la ejecutiva durante una conferencia de prensa en el marco de las reuniones de primavera del FMI y el Banco Mundial (BM).
- El escenario brasileño, marcado por una fuerte desaceleración de la productividad y alto déficit fiscal, se ve agravado por una crisis política que amenaza con derribar el gobierno de la presidente Dilma Rousseff.
- El FMI, dijo Lagarde, no pretende manifestarse sobre las dificultades políticas, pero "espera que de alguna forma el país logre remover las incertidumbres y hacer que las políticas macroeconómicas sean apuntaladas sobre terrenos firmes".
- Así, añadió, la entidad financiera apreciaría políticas que no abandonen los objetivos fiscales y permitan la construcción de un "ambiente de negocios para la creación de crecimiento".
- Al publicar esta semana su Panorama Económico Mundial, el FMI estimó que este año la economía brasileña caerá 3.8%, siendo que en enero había expresado una expectativa de contracción de 3.5%. El gigante sudamericano ya había cerrado el 2015 con retroceso de 3.8%.
- Asimismo, el economista jefe del Banco Mundial para América Latina, Augusto de la Torre, expresó que la crisis política en Brasil ya actúa de hecho como un freno a la capacidad del país de iniciar una recuperación económica.
- En Brasilia, la cámara de Diputados tiene en agenda votar si abre o no un juicio político contra Rousseff por supuesta manipulación de las cuentas públicas en 2014. En caso de que los diputados aprueben el impeachment, Rousseff será separada del cargo por un plazo máximo de 180 días, hasta que el Senado se expida sobre el caso.



China frena su crecimiento al 6.7% en 1T



- Con información de *El Economista*. El crecimiento de la economía china volvió a frenarse en el primer trimestre del año a pesar de la inesperada aceleración de la producción industrial en marzo, indicó la oficina de estadísticas (BNS).
- En los tres primeros meses del año, el Producto Interior Bruto (PIB) aumentó un 6.7% con respecto al mismo periodo del año anterior. La cifra corresponde a la previsión media de un panel de 19 analistas consultados por la AFP.
- En el conjunto de 2015, el crecimiento en China había sido de 6.9%, su nivel más bajo de los últimos 25 años, coincidiendo con una compleja transición económica desde un modelo basado en la exportación hacia otro más centrado en el consumo interno y los servicios.
- A pesar del freno en el primer trimestre, las cifras publicadas el viernes revelan un importante aumento de la producción industrial en marzo de 6,8% con respecto al año anterior, muy superior al 5.4% acumulado en los meses de enero y febrero.
- Esta recuperación es mucha más importante que la prevista por los analistas consultados por la agencia Bloomberg, que auguraban una progresión del 5.9%.
- China ya anunció la semana pasada una aceleración inesperada de la actividad manufacturera en marzo tras ocho meses seguidos de contracción .
- Por su parte las ventas al pormenor, un barómetro sobre el consumo de las familias, aumentaron un 10.5% en marzo con respecto al año anterior, una aceleración también inesperada.



Gobiernos y banca, en riesgo por falta de pago de petroleras

- Con información de *El Economista*. Las empresas petroleras enfrentan graves problemas financieros asociados a la caída del precio del crudo, lo que sigue elevando el riesgo sobre los acreedores (bancos) y los gobiernos, evidenció el Fondo Monetario Internacional.
- La caída del precio del petróleo sigue generando pérdidas en las empresas de este sector, donde las empresas enfrentan réditos bancarios por pagos no efectuados y penalizaciones que están creando círculos perniciosos para las economías en general, enfatizan expertos del organismo en el Global Financial Stability Report (GFSR), divulgado en Washington.
- José Viñals, consejero financiero del FMI, mencionó que la situación de riesgo podría agudizarse si el deterioro de las compañías petroleras contagia a sus soberanos, refiriéndose a países cuyos gobiernos tienen bajo su responsabilidad la administración de las petroleras. Durante la presentación del informe, el GFSR sugirió mayor vigilancia de la situación financiera de estas empresas. Consideró que se puede promover más transparencia para identificar de manera temprana los activos en mora e intervenir con planes preventivos cuando sea posible, o correctivos, en el mejor de los casos.
- El pasivo de las empresas con limitada capacidad para pagar sus obligaciones alcanza 650,000 millones de dólares en los mercados emergentes, cerca de 12% del pasivo corporativo total de las compañías que cotizan en esos mercados y constituye uno de los riesgos más importantes para el sistema financiero global.
- En el documento, el FMI estima que de presentarse un nuevo episodio de volatilidad financiera como el de los primeros meses del año, la economía mundial podría perder hasta un punto de crecimiento anual.
- Consigna que se han estabilizado las condiciones, gracias a las medidas monetarias anunciadas por el Banco Central Europeo para inyectar liquidez y de la Reserva Federal que ha moderado la dinámica en el alza de tasas. Pero matiza que aún no es posible saber si los vaivenes de los últimos meses han quedado atrás.
- Al interior del reporte, el FMI explica que a pesar de que temporalmente se ha mesurado la inestabilidad del mercado, podría regresar e intensificarse. De acertar, podría presentarse un nuevo estancamiento económico y financiero que debilitaría el crecimiento mundial hasta restarle un punto de crecimiento anual, de aquí a los próximos cinco años y sugirió que las autoridades económicas aborden desafíos en tres frentes: problemas heredados en las economías avanzadas, las elevadas vulnerabilidades de mercados emergentes y los mayores riesgos sistémicos de una falta de liquidez en el mercado.

En América Latina, 20 millones son “ninis”: BM

- Con información de *El Economista*. Uno de cada cinco jóvenes de América Latina entre los 15 y 24 años de edad ni estudia ni trabaja (nini), un problema persistente que afecta al marcador laboral y contribuye al aumento de la delincuencia, la drogadicción y la desintegración social, reveló un estudio del Banco Mundial.
- De acuerdo con la investigación, 20 millones de personas en la región están en la categoría denominada "ninis", debido a la deserción escolar, a la falta de oportunidades, al embarazo de mujeres adolescentes y a la vinculación de los jóvenes a trabajos informales.
- "El problema empieza con el abandono escolar, pero se gesta mucho antes. El problema de fondo está relacionado con la desigualdad, con hogares en marginación, con niños pobres y un sistema educativo en la región que no ha logrado revertir esas diferencias de origen", dijo Rafael de Hoyos, economista del Banco Mundial que participó en el estudio.
- De Hoyos aseguró que, para enfrentar el problema y evitar un aumento de los "ninis", los gobiernos de la región deben combatir la desigualdad y la pobreza con programas de primera infancia que garanticen la nutrición y un sistema de educación de calidad, que incluya becas y capacitación laboral para los jóvenes.
- El fenómeno de los "ninis" también está asociado a problemas de género y equidad. Dos de cada tres "ninis" en la región son mujeres y cerca del 60% provienen de un hogar pobre o vulnerable, precisó el informe.
- En países como Colombia y México, los jóvenes en estas condiciones son reclutados fácilmente por bandas del crimen organizado, un factor que contribuye al aumento de la violencia.
- Los 20 millones de jóvenes que ni estudian ni trabajan representan un 3.2% de la población total de América Latina, estimada en 620 millones de personas.



Tipo de cambio

- Al inicio del mes de marzo, el tipo de cambio se ubicó en 17.86 pesos por dólar.
 - La moneda mexicana inició este mes con una ganancia frente al dólar, como consecuencia del comportamiento de los precios del petróleo, así como una mejora en la economía de Estados Unidos.
 - El día 8 de marzo se presentó una caída en el peso del 0.83% frente al dólar, derivado del retroceso en los datos comerciales de China, de acuerdo con los datos publicados por el Banco de México.
 - Al finalizar la segunda semana del mes, el dólar presentó una ligera alza, al mostrarse una estabilidad en los precios del petróleo, factor que podrá ayudar a moderar la caída del peso frente al dólar.
- Lo anterior presentó marzo como el mejor mes para el peso mexicano frente al dólar, al finalizar el mismo en 17.28 pesos por dólar en su valor referencial a 48 horas.
 - Durante este mes, el peso obtuvo una ganancia del 4.84%, mostrando sus mejores resultados en lo que va del año 2016.

Marzo 2016

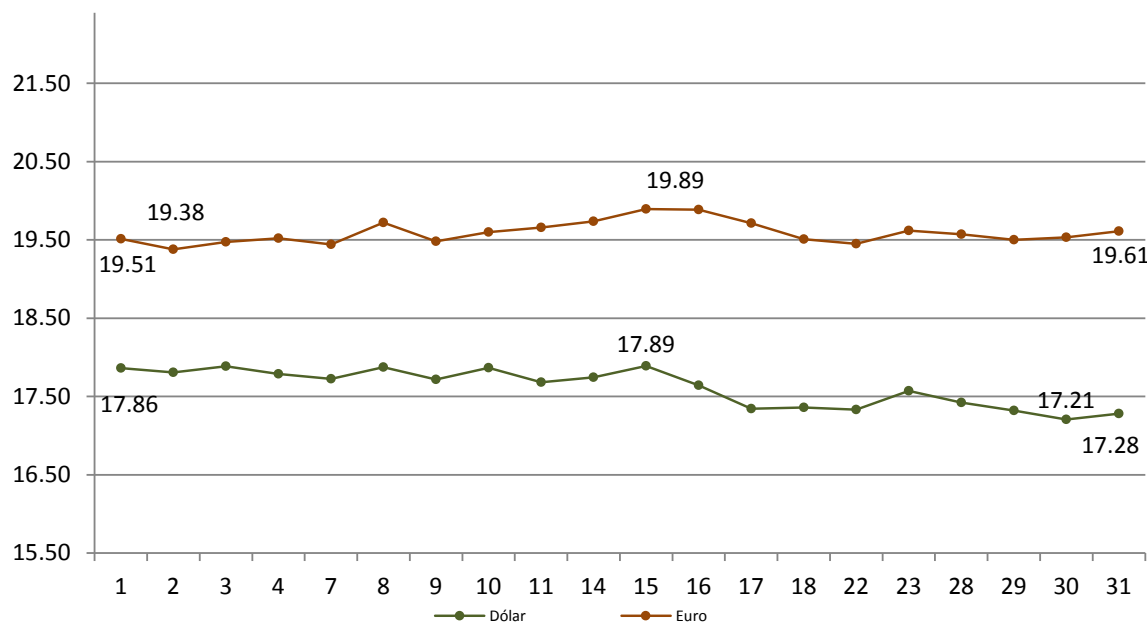

Tipo de cambio (continúa...)

- Sin embargo, de acuerdo con comentarios realizados por analistas, se estima que el tipo de cambio continúe débil durante el año 2016.
- Lo anterior se debe a la volatilidad global que se ha presentado y a la caída en los precios del petróleo.
- Respecto al tipo de cambio peso-euro, este inició el mes de marzo en 19.51 pesos por euro, finalizando en 19.61.

Marzo 2015 - Marzo 2016

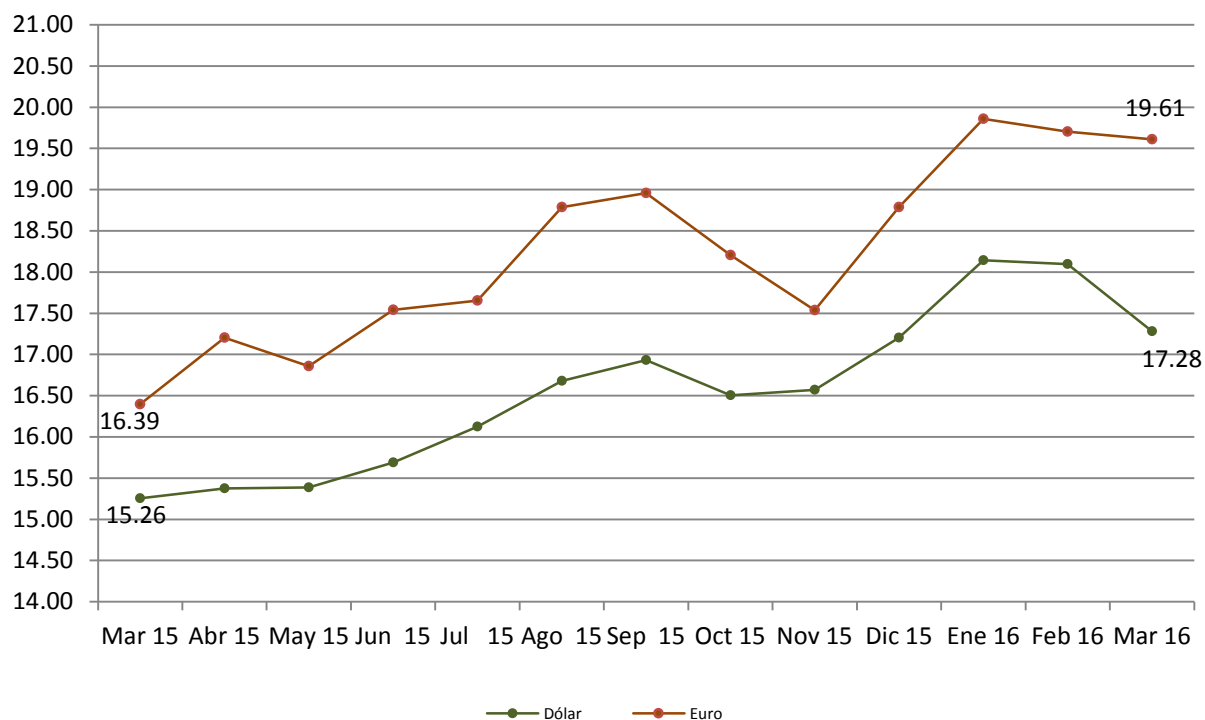

Mercado financiero mexicano

- De acuerdo con la información extendida por la página de internet *Yahoo Finanzas*, el comportamiento del Índice de Precios y Cotizaciones (IPyC) mostró una tendencia a la alza durante el mes de marzo de 2016, con una volatilidad diaria de 0.69%
- El índice accionario registró su máxima cotización el día 30, al reunir un total de 46,191.51 unidades. El cual fue posiblemente impulsado por el retroceso del precio del dólar frente el peso mexicano.
- Asimismo, el día 17 de marzo, el IPyC alcanzó su mayor incremento porcentual en el mes, el cual fue de 1.53% con respecto a la cotización del día previo.
- El avance registrado pudo haber sido provocado por la confianza en los mercados de que la FED no subirá pronto las tasas de interés.
- Por otra parte, el índice registró su mínima cotización del mes el día 15 de marzo, con un total de 44,210.44 unidades descendiendo 1.08% con respecto a la cotización previa.
- Lo anterior pudo ser resultado de la espera de los inversionistas ante el anuncio de la política monetaria de la Reserva Federal así como también por la caída del precio de la mezcla mexicana de exportación del 2.97%
- Finalmente, el índice cerró su cotización en el día 31, con una cotización de 45,881.08 mostrando un decremento de 4.96% mensual.

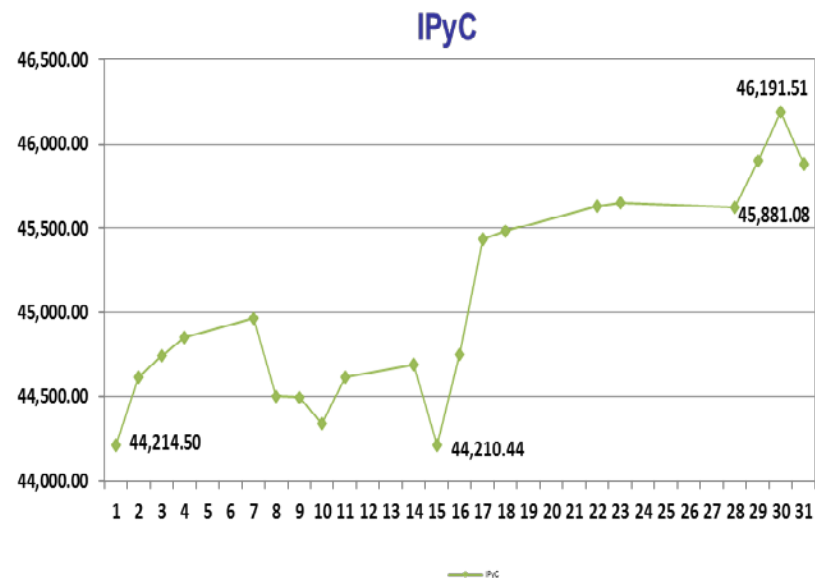

Mercado financiero mexicano (continúa...)

- Por su parte, el Dow Jones Industrial (DJI) mostró una tendencia a la alza durante el mes de marzo de 2016, presentando una volatilidad diaria de 0.58%
- La cotización máxima registrada durante el mes, se presentó el día 30 con 17,716.66 unidades, lo cual pudo haber sido impulsado por la depreciación del dólar ante el peso mexicano.
- Por otro lado, el mayor incremento porcentual del índice se presentó el día 1, al avanzar 2.11% con respecto a la cotización previa.
- En contraste, la menor cotización en el índice se registró el día 1, al cerrar en 16,865.08 unidades. Lo cual pudo haber sido provocado por los informes del Presidente de la

Fed de Nueva York (NY), William Dudley, advirtiendo que los riesgos bajistas para la economía estadounidense podrían indicar una pausa mayor antes de que la FED aumente las tasas de interés.

Por otra parte, durante el día 8 de marzo, el índice registró su peor caída del mes, al descender 0.64% con respecto a la cotización previa.

- Lo anterior pudo estar relacionado ante la desaceleración de la demanda del petróleo en China y el continuo exceso de producción, causando temor en que la economía global se encuentra más débil de lo que se esperaba.
- Finalmente, el DJI cerró con un alza de 7.14% mensual, en un nivel de 17,695.09 unidades.

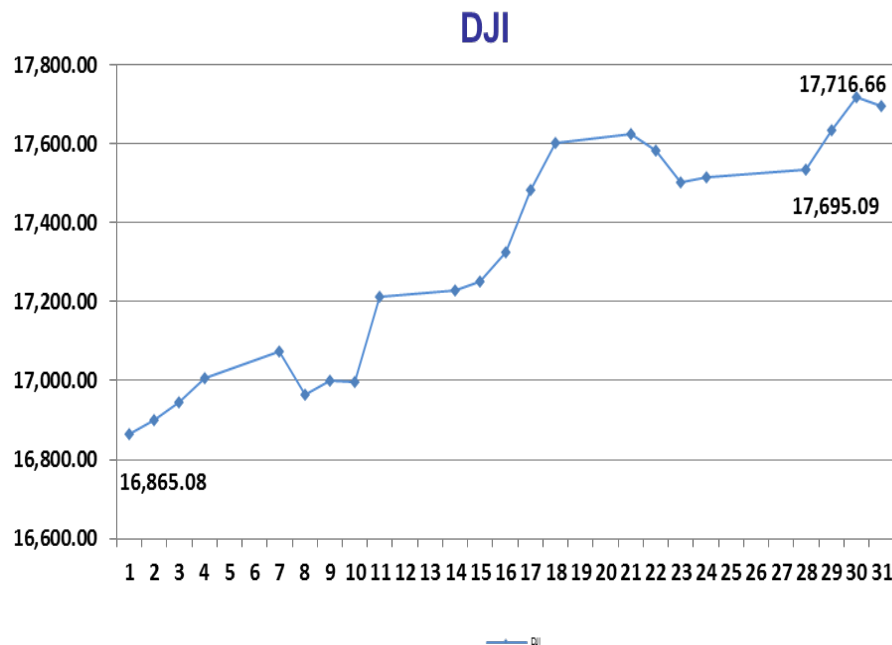

Mercado financiero mexicano (continúa...)

- En cuanto al Índice Standard and Poors (S&P 500), éste mostró una tendencia a la alza y correlacionada hasta en el 95.83% con los movimientos del índice Dow Jones durante el mes de marzo de 2016, mostrando una volatilidad diaria de 0.72%
- La cotización máxima alcanzada durante el mes ocurrió el día 30, fecha en la que el índice ascendió a 2,063.95 unidades. Lo cual pudo haber sido impulsado por la depreciación del dólar frente al peso mexicano, al igual que con el DJI.
- Asimismo, el mayor incremento porcentual en el índice se registró el día 1 de marzo, al avanzar 2.39% con respecto a la cotización previa.
- En contraste, la menor cotización en el índice se registró el día 1, al cerrar en 1,978.35 unidades. Lo anterior pudo estar al igual que con el DJI con los informes del Presidente de la FED de Nueva York (NY), advirtiendo que los riesgos bajistas para la economía estadounidense podrían indicar una mayor pausa para que la FED aumente las tasas de interés.
- Asimismo, durante el día 8 de marzo, el índice registró su mayor retroceso, al caer 1.12% con respecto a la cotización de la jornada anterior. Lo anterior pudo ser resultado del temor de los inversionistas de que la economía global se encuentra mas débil de lo que se esperaba ante la desaceleración de la demanda del petróleo de China que se presentó y el continuo exceso de producción de petróleo.
- Finalmente, el S&P 500 cerró con un alza de 6.60% mensual, en un nivel de 2,059.74 unidades.

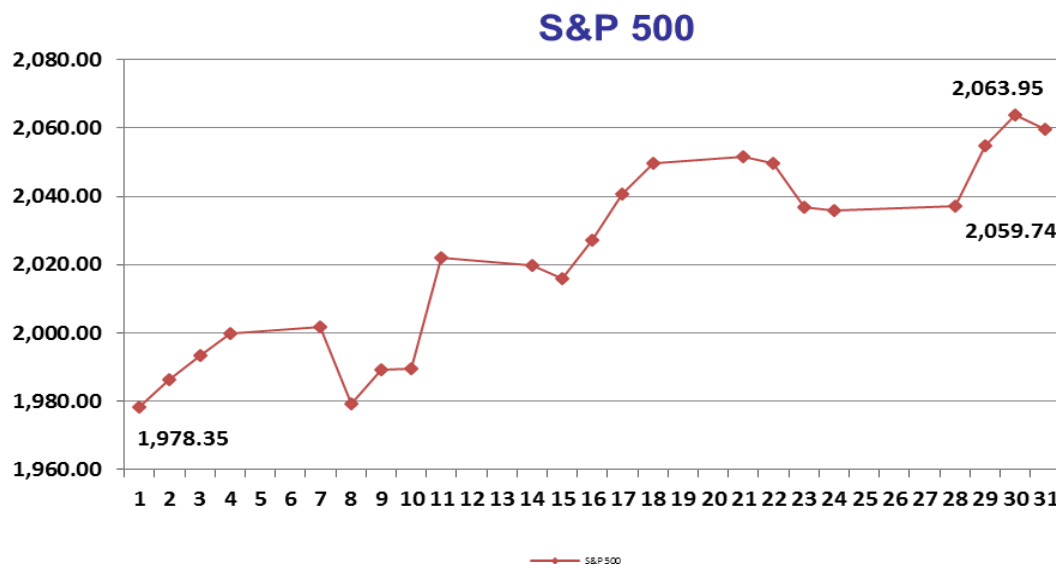

Mercado financiero mexicano (continúa...)

- De acuerdo con información de la Secretaría de Economía, la mezcla mexicana de petróleo reportó un incremento mensual de 13.30% en marzo de 2016, alcanzando su cotización máxima el 22 de marzo (32.16 dólares por barril). Este precio pudo haber sido ocasionado por los comentarios acerca de las propuestas que se platicarán en la reunión en Doha de algunos países miembros de la Organización de Países Exportadores de Petróleo (OPEP) y otros productores de petróleo de un posible congelamiento de la producción.
- La cotización mínima ocurrió el día 1, al cerrar en 27.67 dólares por barril. No obstante, dicha cotización representó un incremento porcentual respecto a la última de febrero lo cual, pudo haber sido ocasionado por la continua alza ante las expectativas de la posibilidad de una mayor demanda de crudo por parte de China frente a la actual sobreoferta global de producción.

- Por su parte, el West Texas Intermediate (WTI) obtuvo un aumento mensual del 2.87% alcanzando su cotización máxima de 41.45 dólares por barril el día 22 de marzo. Al igual que en el crudo mexicano, este precio pudo haber sido ocasionado por los comentarios de un posible congelamiento de la producción por parte de algunos productores de petróleo para impulsar los precios.
- Finalmente, el día 1 de marzo el WTI registró su cotización mínima al cerrar en 34.39 dólares por barril. Al igual que en el crudo mexicano, dicha cotización pudo haber sido ocasionado por la continua alza ante las expectativas del mercado de una mayor demanda de petróleo por parte de China frente al exceso de producción de petróleo.

Precios del Petróleo

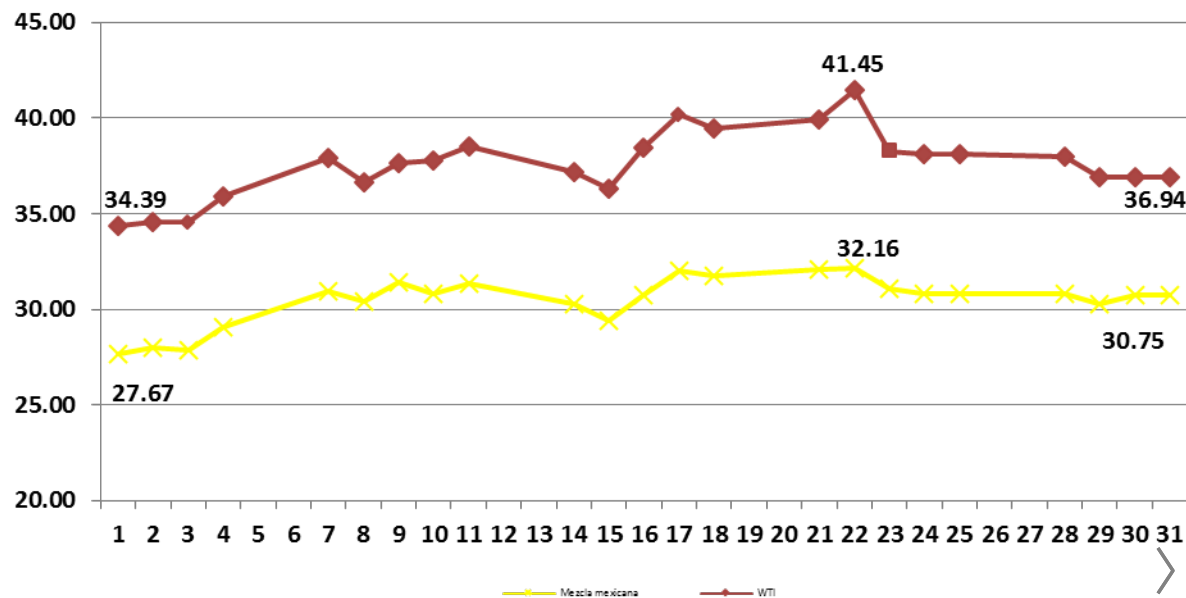

Mercado financiero mexicano (continúa...)

Precios de materias primas podrían desplomarse

- De acuerdo con información difundida por *El Financiero*, El Banco Bardays, menciona en un reporte, la posibilidad de que los precios de las materias primas bajen, debido a una huida por parte de los inversionistas al querer liquidar sus apuestas rápidamente, ya que han apostado a corto plazo con las materias primas y por lo que ante la apreciación de los precios, es probable que suceda una ola de venta por parte de ellos, para obtener ganancias.
- De igual forma, exponen que las alzas de los precios cuentan con una ausencia de mejoras de indicadores fundamentales, por lo que es improbable que los precios se mantengan a la alza un trimestre más.

Oro logra su mayor avance trimestral en casi 30 años

- De acuerdo con información dada a conocer por *El Economista*, la onza de oro tocó el precio más alto del trimestre llegando a un precio de 1,232.06 dólares la onza.
- Janet Yellen anunció que el elevar las tasas de interés se debía hacer con cautela por lo que esto impulsó a el precio del oro por la gran influencia que tiene ante la alza de las tasas de interés.
- Asimismo, el oro también se apreció gracias a los temores sobre China y por las mayores expectativas inflacionarias que se tiene.

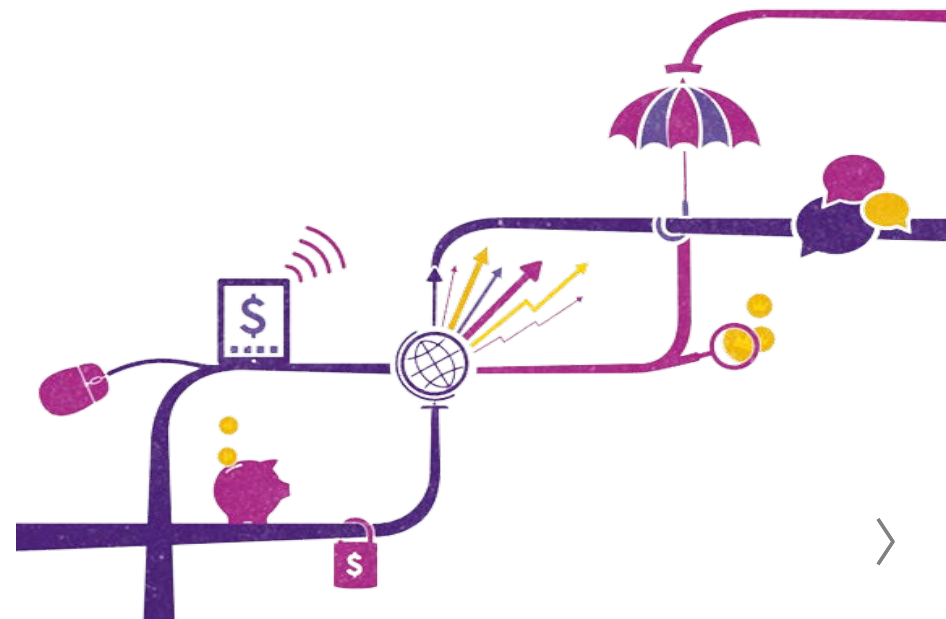

La tasa Cetes a 28 días cerró Marzo en 3.76%

- Durante la primera subasta del mes de marzo de 2016 la tasa de interés de los Certificados de la Tesorería (Cetes) registró una ganancia del 0.03% en comparación a la última subasta, ubicándose en 3.88%.
- El Banco de México informó que el monto solicitado en la subasta número 9 del año 2016 fue de 19,637 millones de pesos, mientras que el colocado fue de 5,500 millones de pesos.
- Posteriormente, durante la siguiente subasta, los Cetes cerraron en 3.78%, mostrando una disminución de 0.1% con respecto a la subasta previa.
- Cabe destacar que el incremento en los beneficios que otorgan los Cetes junto con la baja tasa de inflación han elevado el rendimiento de estos instrumentos.
- Durante la siguiente subasta, la tasa de Cetes se ubicó en 3.80%, mostrando un ligero incremento de 0.02%. A partir de esta subasta, la tendencia de los Cetes fue a la baja para el resto del mes y en la cuarta subasta se ubicó en 3.78%, un 0.02% menor a la subasta previa.
- En línea con lo anterior, durante la última subasta del mes de marzo los Cetes a 28 días cerraron en 3.76%
- Al considerar un estimado de inflación en marzo de 2.71%, la tasa real se ubicó en 1.02%: el beneficio más alto para un cierre de trimestre desde diciembre del 2011 de acuerdo a datos publicados por Banxico e INEGI.
- El control de la inflación, así como el incremento en las tasas de referencia que se ha observado, son los factores que explican el incremento en los beneficios que otorgan los Certificados de la Tesorería.



La tasa Cetes a 28 días cerró Marzo en 3.76% (continúa...)

- De acuerdo a comentarios realizados por analistas encuestados por Banxico, se estima que el cierre del año 2016 la tasa de los Cetes en su plazo a un mes sea de 4.05%; mientras que para la inflación el pronóstico es de 3.34%, por lo que el rendimiento real sería de 0.69 %.

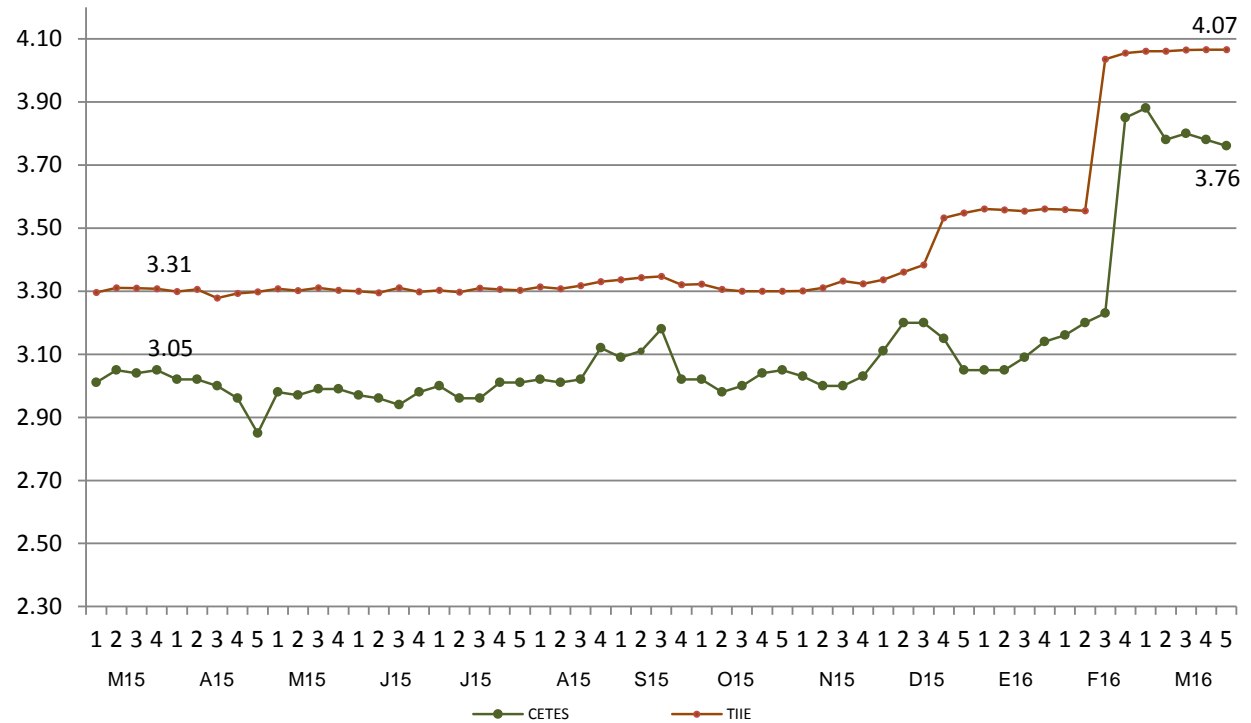

En marzo, la inflación anual general se ubicó en 2.60%

- En marzo de 2016, el Índice Nacional de Precios al Consumidor (INPC) se ubicó en 2.60%, cifra que fue menor a la observada durante el mismo mes de 2015 (3.14%) y a la registrada en el mes pasado (2.87%).
- Es así como este dato se ubicó por onceava vez consecutiva por debajo de la meta inflacionaria de 3.0% +/-, así como dentro del intervalo de variabilidad (2% - 4%) del Banco de México (Banxico).
- El Instituto Nacional de Estadística y Geografía (INEGI) informó que la inflación mensual en marzo se debió al aumento en los precios de servicios turísticos en paquete por vacaciones de Semana Santa y de algunos productos agropecuarios como el limón, principalmente.
- En su reporte, subraya que este efecto fue parcialmente compensado por la disminución que registraron los precios de otros productos agropecuarios como la cebolla y el jitomate, así como la gasolina de bajo octanaje, entre otros.
- Entre los componentes del INPC está el índice subyacente que mide la tendencia de la inflación en el mediano plazo y que refleja los resultados de la política monetaria; durante marzo de 2016, el INEGI expone que la inflación subyacente, que elimina del índice general los bienes y servicios cuyos precios son más volátiles, registró un aumento mensual de 0.36% y una tasa anual de 2.76%, desde 2.66% febrero pasado.
- Lo anterior se explicó por el mayor incremento en el precio de los alimentos procesados, las mercancías no alimenticias, la vivienda y otros servicios; lo que fue contrarrestado por una menor dinámica en el costo de la educación.
- El índice de precios de la canasta básica mostró un alza de 0.04% en el tercer mes de este año, con lo cual se tiene una tasa anual de 0.56%, mientras que en igual mes de 2015 las cifras correspondientes fueron de 0.55% y 3.28%, en ese orden.
- Asimismo, menciona que las localidades con variación de precios por arriba de la inflación nacional en marzo de 2016 fueron Cuernavaca, Tapatitlán, San Andrés Tuxtla, Colima, Guadalajara, Chihuahua, León, Monclova, Cortazar y Tepic.

En marzo, la inflación anual general se ubicó en 2.60% (continúa...)

- Por el contrario, añade, las localidades con variaciones por debajo de la nacional fueron en marzo pasado fueron Mexicali, Fresnillo, Tijuana, Tehuantepec, San Luis Potosí, Ciudad Acuña, Puebla, Aguascalientes, Matamoros y Chetumal.
- Por otra parte, el INEGI da a conocer que en marzo de 2016 el Índice Nacional de Precios Productor (INPP) Total, excluyendo petróleo, presentó un aumento mensual de 0.07%, alcanzando así una tasa anual de 4.03%, luego que en igual mes de 2015 las cifras fueron de 0.77% mensual y de 2.64% anual, respectivamente.

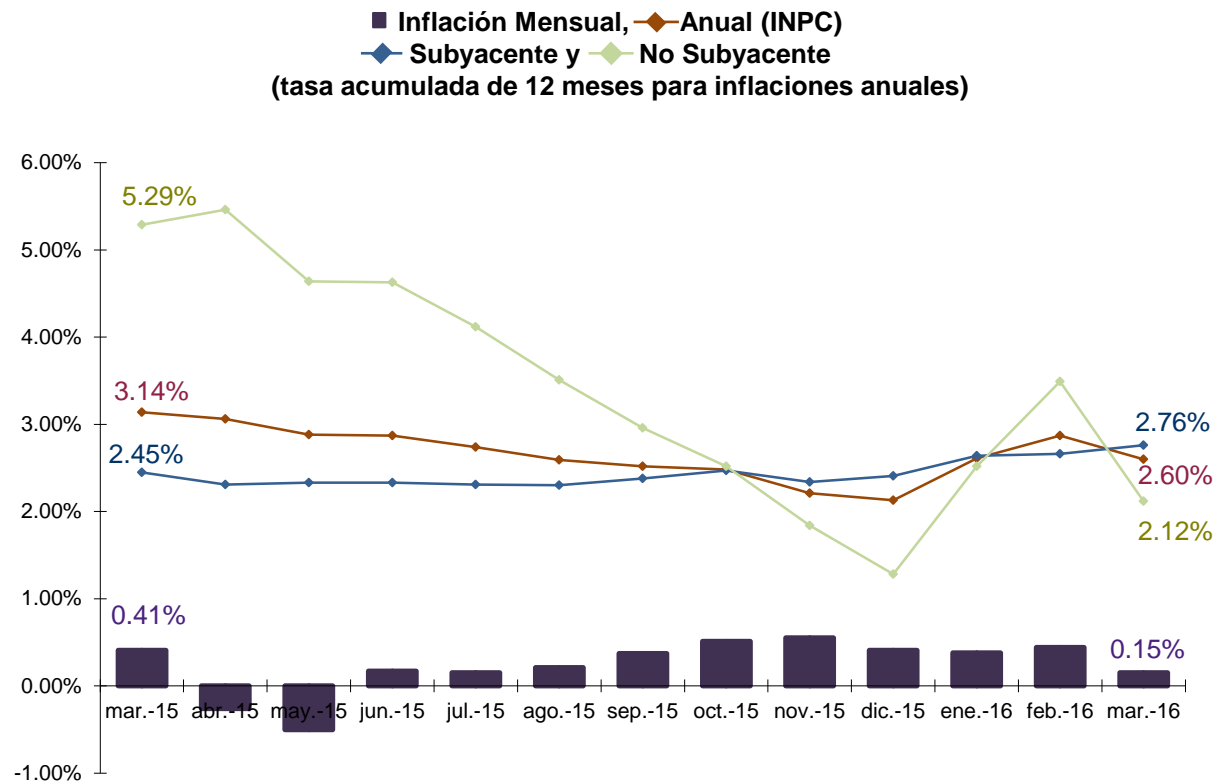

Balanza comercial con déficit de 725 millones de dólares en el mes de febrero

- Con respecto a la información extendida por el comunicado de información revisada de comercio exterior del mes de febrero, publicado el 11 de abril de 2016 por Banxico, la balanza comercial mostró un déficit de 725 millones de dólares, saldo comparado con el déficit de 3,441 millones de dólares registrado en la balanza comercial del mes de enero de 2016.
- Cabe destacar que la variación en el saldo comercial registrada entre enero y febrero, fue originada por una disminución de 2,381 millones de dólares en el déficit de la balanza de productos no petroleros, así como la reducción de 336 millones de dólares en el déficit de la balanza de productos petroleros.
- Las exportaciones de mercancías en febrero de 2016, registraron 29,025 millones de dólares, representando una disminución anual de 2.3%. Dicha disminución tuvo su origen en el aumento de 1.0% en las exportaciones no petroleras y de una caída de 45.8% en las exportaciones petroleras.
- Asimismo, en cuanto a las exportaciones no petroleras se incrementaron en 4.0% las exportaciones dirigidas al mercado estadounidense, mientras que las canalizadas al resto del mundo retrocedieron en un 12.4%
- Por otra parte, las exportaciones manufactureras en el mes de febrero de 2016, registraron un aumento de 0.9% a tasa anual. Dicho aumento se derivó de un aumento en las exportaciones automotrices (7.8%) y una disminución en el resto de productos manufactureros no automotrices(2.6%).
- La estructura del valor de las exportaciones durante el primer bimestre de 2016 se conformó por bienes manufacturados con un 90.1%, productos petroleros con 4.1%, bienes agropecuarios con 4.9% y productos extractivos no petroleros con 0.9%.



Balanza comercial con déficit de 725 millones de dólares en el mes de febrero (continúa...)

- Por otro lado, las importaciones de mercancías en el mes de febrero de 2016, registraron 29,749 millones de dólares, cifra que representó un incremento anual de 2.2%
- Con relación a las importaciones de bienes de uso intermedio, éstas contabilizaron un monto de 22,947 millones de dólares en el mes de febrero de 2016, representando un aumento anual de 2.5%. Dicho aumento fue resultado de un avance anual en las importaciones de bienes de uso intermedio no petroleros de 4.6% y de una disminución de 25.1% en las importaciones de bienes de uso intermedio petroleros.
- Por otra parte, la cifra reflejada en febrero de 2016 con respecto a las importaciones de bienes de consumo, muestra que éstas alcanzaron 3,846 millones de dólares, monto que representó un retroceso anual de 2.3%. Lo anterior fue resultado de un incremento de 5.0% en las importaciones de bienes de consumo no petroleros y de una caída de 26.9% en las importaciones de bienes de consumo petroleros (gasolina, gas butano y propano).
- En cuanto a las importaciones de bienes de capital en el mes de febrero de 2016, éstas registraron un monto de 2,956 millones de dólares, cantidad que significó un crecimiento de 5.6% con respecto al monto alcanzado en el mismo mes de 2015.
- Por último, la estructura del valor de las importaciones de mercancías en el periodo enero-febrero de 2016 estuvo integrada por bienes de uso intermedio (76.2%), bienes de consumo (13.4%) y bienes de capital (10.4%).



Entorno regional

Luego de 20 años, México ya es superavitario en el campo

- De acuerdo a información de *El Financiero*, Emilio Gamboa Patrón, líder del PRI en el Senado, declaró que por primera vez en los últimos 20 años se considera que México es superavitario en el sector agropecuario, esto derivado de algunas de las reformas que han sido aprobadas por el presidente, Enrique Peña Nieto.
- En esencia, se traduce en créditos financieros con una tasa de 7% anual (6.5% para mujeres de campo) y la energía, donde los precios del diésel y fertilizantes resultan más baratos gracias a la reforma energética. Por lo que esto genera un atractivo para incrementar la productividad.
- Aunado a lo anterior, el también presidente de la Junta de Coordinación Política de la Cámara Alta, afirmó que se veía en el camino correcto al apuntar que se obtuvieron 26 mil millones de dólares por exportaciones agroalimentarias. Con esto se reitera que se podrá colocar de nuevo al campo como un factor crucial en la economía del país, para poder hacerle frente a la pobreza que se observa en este sector.
- Gamboa destacó que se puede continuar con la reconversión productiva, con el financiamiento de la banca de desarrollo, así como la construcción de infraestructura.

Las cinco industrias que ofrecen más empleos en México

- Según información recolectada por Forbes México, la OCCMundial (Bolsa de trabajo) destacó que las pequeñas y medianas empresas (PYME's) ofrecen el mayor número de vacantes para puestos administrativos, contables y de ventas ofertados en su página. Además, puntualizó que dentro del periodo de enero-febrero del presente año se generaron 211,461 empleos siendo así una ventaja la creación de las PYME's.
- Se mencionan las cinco industrias que ofertaron más propuestas de empleo, en donde se encuentran primero la de servicios, segundo manufacturera, tercero tecnologías y telecomunicaciones, cuarto alimentos y bebidas y quinto construcción.
- El 60% del Producto Interno Bruto (PIB) es generado por el consumo de bienes y servicios, a lo que se conoce como el mercado interno. Por lo tanto, esta es la razón por la cual el sector servicios se encuentra como una fuente importante de oferta empleos.
- Por su parte, el sector fabril tuvo un descenso de acuerdo al Indicador del Instituto Mexicano de Ejecutivos en Finanzas (IMEF) Manufacturero, ya que bajó 0.3 puntos con lo que se ubicó en 51.3 unidades en febrero. La institución enfatizó que este descenso fue provocado por la disminución provocada por las manufactureras en Estados Unidos.



Entorno regional

SAT iniciará revisión de lista del “Panamá Papers”

- De acuerdo a *El Universal*, Aristóteles Núñez, quien es el titular del Sistema de Administración Tributaria (SAT), declaró que existen tres motivos por los cuales se utilizan los paraísos fiscales: evasión fiscal, protección de activos y confidencialidad. Por lo que informó que se comenzará la revisión de este caso acerca del “Panamá Papers” para los implicados mexicanos.
- Presuntamente existen personas en nuestro país que aprovecharon las cualidades de los paraísos fiscales, donde se pueden encontrar políticos, actores, empresarios, entre otros. Por lo que el titular del SAT menciona que resulta común que existan contribuyentes que mantengan sus inversiones en países de baja imposición.
- Asimismo, explicó que se cuenta con información a revisar por declaraciones para detectar si estos contribuyentes tuvieron declaraciones que residan en el extranjero. Se aclaró que hacer uso de estos recursos no es ilegal, si no que la parte ilegal es no pagar los impuestos correspondientes. Por lo tanto, se tiene que confirmar si las personas que están citadas, tienen acreditados sus impuestos, de lo contrario comenzará su auditoría. En este sentido, se utilizarán todos los recursos que se tengan como los acuerdos de intercambio de información que están establecidos con diferentes países.

Crédito automotriz cae 5% al arranque de este año

- Según información de *Milenio*, La Comisión Nacional de Banca y de Valores (CNBV) indicó que la cartera de crédito en el sector automotriz se ubicó en 73 mil 13 millones de pesos (mdp) al término de enero, cifra menor a los 77 mil 62 mdp de enero de 2015. Por lo que el crédito que se otorga por medio de la banca comercial para la compra de automóviles, no comenzó bien al registrar una disminución anual de 5%.
- Es de destacar el comienzo negativo dentro del sector en el sentido crediticio, ya que en el 2015 resultó un año positivo. De acuerdo a la CNBV, esto se traduce a una caída de 12 mil mdp.
- La CNBV declaró que esta caída significativa dentro de la cartera automotriz fue provocada por una disminución que se registró en el banco Inbursa. En enero del año pasado estaba destinado al financiamiento la cantidad de 12 mil 333 mdp, sin embargo en enero solamente se obtuvo 44 mdp.
- Por su parte, BBVA Bancomer cuenta con la mayor participación dentro del financiamiento automotriz, debido a que sus números alcanzaron en enero 32 mil mdp, lo que resulta un incremento de 13% comparado a los 28 mil mdp de enero del año pasado.
- Cabe señalar el crecimiento de las financieras de marca (instituciones de objeto múltiple especializadas en proporcionar créditos para la compra de autos) en el ámbito automotriz, ya que han aumentado sus créditos llegando al 66% de las ventas de vehículos. Por lo que compiten contra los bancos comerciales, según información de la Asociación Mexicana de Distribuidores de Automotores.



Entorno regional (continuación...)

Pionera mundial de las gasolineras llega a México

- Según fuente de *El Economista*, la marca Gulf que se dedica al despacho minorista de combustible y la industria petrolera, será la primera en quitar el monopolio de PEMEX por el expendio de gasolina en México.
- La marca de origen estadounidense se le adhiere la creación de la primera estación de servicio en 1911, hará oficial su llegada a México un tiempo antes de que se haga oficial el 1º de abril la apertura de la libre importación de combustibles.
- La marca Gulf apuesta a su experiencia centenaria debido a que será la primera marca extranjera en el país ofreciendo un servicio de primer nivel, dando un experiencia diferente a lo que conocen los consumidores mexicanos. En este sentido cuenta con cualidades como sistemas de comercialización y sistemas de reconocimiento inteligentes.
- Dentro de la historia de la marca, además de ser la pionera en la construcción de plataforma de exploración y la fabricación de la primera estación de servicios, también se le atribuye a ser la primera en tener la idea de incorporar al modelo de negocios tiendas de conveniencia, en franquiciar las estaciones de servicio así como expedir gasolina sin plomo.





Comentarios finales

- En Brasil, el panorama no se aprecia muy prometedor. La economía brasileña enfrenta graves problemas fiscales y de productividad, que, combinados con una aguda crisis política, hacen prever un retroceso de 3.8% para este año. Así lo manifiesta Christine Lagarde, directora del FMI en conferencia de prensa. El gigante sudamericano ya había cerrado 2015 con un retroceso de 3.8%. Por su parte, la Cámara de Diputados tiene en agenda votar si abre o no un juicio político en contra de Rousseff por supuesta manipulación de las cuentas públicas en 2014. De aprobarse el impeachment, Rousseff sería separada del cargo por un plazo máximo de 180 días.
- En otro frente, la economía en China volvió a frenarse durante el primer trimestre de este año, pese al incremento en la producción industrial, teniendo un crecimiento de 6.7% con respecto al mismo periodo del año anterior. En 2015 el crecimiento de China había sido de 6.9%, su nivel más bajo en los últimos 25 años. Este nivel de crecimiento es atribuido al hecho de que China está pasando por una compleja transición económica desde un modelo basado en la exportación hacia uno centrado en el consumo interno y servicios, rubros en donde se han registrado ciertos incrementos.
- Por otra parte, en el sector petrolero las empresas se ven en grandes problemas financieros, debido mayormente a la caída en el precio del crudo, que genera que las empresas en este sector sigan generando pérdida y se enfrenten a créditos bancarios por pagos no efectuados. El consejero financiero del FMI, José Viñals, mencionó que la situación podría complicarse aún más para las economías en donde el gobierno tiene bajo su responsabilidad la administración de las empresas petroleras. Aunque por el momento se ha mantenido una inestabilidad mesurada del mercado, no se descarta que el fenómeno pueda volver a intensificarse, poniendo en peligro el crecimiento de la economía global.
- Referente a América Latina, un estudio del Banco Mundial reveló que en la región hay alrededor de 20 millones de jóvenes de entre 15 y 24 años de edad que ni estudian ni trabajan (ninis). Algunas de las razones por las cuales se presenta este fenómeno son la deserción escolar, la falta de oportunidades, el embarazo adolescente y los trabajos informales, entre las principales. Consecuencia de esto, los jóvenes son reclutados fácilmente por el crimen organizado.





Comentarios finales (continúa...)

- Por su parte, Rafael de Hoyos, economista del Banco Mundial, propone para enfrentar este problema de los “ninis”, que los gobiernos combatan la desigualdad y la pobreza con programas que aseguren la nutrición, un sistema educativo de calidad y capacitación laboral.
- En cuanto al tipo de cambio, marzo ha sido el mejor mes para el peso mexicano frente al dólar, al cerrar el mes en 17.28 pesos por dólar, obteniendo una ganancia durante este mes de 4.84%. Por otro lado, el tipo de cambio del peso mexicano frente al euro al finalizar el mes de marzo fue de 19.61 pesos por euro.
- El IPyC mostró una tendencia a la alza durante marzo, cerrando su cotización con 45,881.08 unidades y un decremento de 4.96% mensual. Por su parte, el DJI y el S&P 500 tuvieron comportamientos similares al mostrar una tendencia a la alza durante el mes de marzo. Tanto el DJI como el S&P 500 presentaron el 30 de marzo su cotización máxima registrada de 17,716.66 unidades y 2,063.95 unidades, cerrando así el mes con un incremento de 7.14% y 6.60% respectivamente.
- Tratándose de la mezcla mexicana y del WTI, ambos registraron su cotización máxima el 22 de marzo con 32.16 dólares por barril y 41.45 dólares por barril, teniendo así un incremento mensual de 13.30% para la mezcla mexicana y 2.87% para el WTI respectivamente. Este repunte pudo haber sido ocasionado posiblemente por una propuesta de los países miembros de la OPEP de un posible congelamiento de la producción de petróleo para impulsar los precios.
- Con respecto al oro, éste alcanzó su precio más alto en 1,232.06 dólares la onza, dada su relación con el alza de las tasas de interés, el temor de los inversionistas sobre China y las expectativas inflacionarias que se tienen.
- El Banco Bardays, pronostica una baja en el precio de las materias primas, dado que el incremento de los precios que tuvieron últimamente carecen de mejoras de indicadores fundamentales, por lo que se prevé una ola de ventas de los inversionistas para obtener ganancias.





Comentarios finales (continúa...)

- La tasa Cetes a 28 días cerró marzo en 3.76%, considerando la inflación en marzo de 2.71% la tasa real se ubicó en 1.02% siendo el beneficio más alto desde diciembre de 2011 según Banxico e INEGI. Analistas estiman que al cierre de año la tasa Cetes se ubique en 4.05% y la inflación en 3.34% brindando un rendimiento real de 0.69%
- En marzo, el INPC se ubicó en 2.60%, menor a lo alcanzado en el mismo mes en 2015 y al mes pasado. El índice de precios de la canasta básica reflejó un alza de 0.04%, también menor a la del mismo mes en 2015.
- Según información de Banxico, la balanza comercial mostró un déficit de 725 millones de dólares en febrero de 2016, las exportaciones de mercancías registraron una disminución anual de 2.3%, por otro lado, las importaciones de mercancías mostraron un incremento anual de 2.2%
- Derivado de algunas de las reformas aprobadas por el presidente de México, que significan créditos financieros con una tasa de 7% y precios más bajos para el diesel y fertilizantes, gracias a la reforma energética, se espera incrementar la productividad del campo mexicano y colocarlo de nuevo como un factor crucial en la economía del país.
- Según Forbes México, la OCCMundial (Bolsa de trabajo) afirmó que son las pequeñas y medianas empresas (PYME's) las que ofrecen un mayor número de vacantes en su página. De las industrias que más ofrecieron empleo se encuentran la de servicios, manufacturera, tecnologías y telecomunicaciones, alimentos y bebidas y la construcción.
- El titular del SAT, Aristóteles Núñez, declaró que se cuenta con información y se iniciará la revisión de las personas en nuestro país ligadas al fenómeno de los "Panamá Papers". Señaló que hacer uso de estos recursos en el extranjero no es ilegal, si no que la parte ilegal es no pagar los impuestos correspondientes.
- La CNBV indicó que el crédito que se otorga por medio de la banca comercial para la compra de autos registró una disminución del 5% anual, provocada por una disminución en el banco Inbursa. En contraste, se resalta el crecimiento de las financieras de marca especializadas en el ámbito automotriz, ya que han incrementado sus créditos al 66% de las ventas de vehículos.





Comentarios finales (continúa...)

- Se anuncia la llegada de la primer marca que le hará competencia a PEMEX en el expendio de gasolina en México. Se trata de Gulf, empresa de origen estadounidense pionera en la construcción de plataforma de exploración y la fabricación de la primera estación de servicios, también se le atribuye el ser la primera en tener la idea de incorporar al modelo de negocios tiendas de conveniencia, en franquiciar las estaciones de servicio, así como expedir gasolina sin plomo.
- Como conclusión, se puede apreciar que las caídas en el precio del petróleo siguen mermando el ingreso en México, se trabaja en buscar diferentes opciones para hacerle frente a la problemática. Por otro lado, en el entorno internacional aumenta la incertidumbre en cuanto al crecimiento de China y el FMI exhorta a las autoridades económicas a tomar medidas para tratar de estabilizar el comportamiento del mercado del petróleo.



Contáctenos

Oficina Central

México, D.F.

Periférico Sur 4348
Col. Jardines del Pedregal
04500, México, D.F.
T +52 55 5424 6500
F +52 55 5424 6501
E sallessainz@mx.gt.com

Aguascalientes
Ciudad Juárez
Guadalajara
Monterrey

Puebla
Puerto Vallarta
Querétaro
Tijuana

Para mayor información, visite nuestra
página: www.grantthornton.mx



El **Boletín Economía** es una publicación de Salles, Sainz – Grant Thornton, S.C. elaborada por Beatriz Guerra (Socio), Adrián Casarrubias (Asociado Jr.), Vanessa Tapia (Asociado Jr.), Patricia Villalba (Asesor Sr.), Irene Campos (Asesor Jr.), Scarlett De la Torre (Asesor Jr.), Denisse López (Asesor Jr.) y Ricardo Dávalos (Asesor Jr.) del departamento de precios de transferencia. Este boletín no fue elaborado para contestar preguntas específicas o sugerir acciones en casos particulares.

Para información adicional de este u otros ejemplares, comentarios o preguntas, sírvase dirigirlos a la siguiente dirección: sallessainz@mx.gt.com

Consulta nuestro Aviso de Privacidad en:
www.grantthornton.mx

Salles, Sainz – Grant Thornton S.C. es una firma miembro de Grant Thornton International Ltd (Grant Thornton International). Las referencias a Grant Thornton son a Grant Thornton International o a sus firmas miembro. Grant Thornton International y las firmas miembro no forman una sociedad internacional. Los servicios son prestados por las firmas miembro de manera independiente.

www.grantthornton.mx

Salles, Sainz – Grant Thornton, S.C.
Miembro de Grant Thornton International
© Salles, Sainz – Grant
Thornton, S.C.
Todos los derechos reservados

