



Economía

Abril de 2017 Año 14 Número 4

Los principales indicadores de la economía mexicana en resumen

En este número	
2	Entorno económico
3	Indicador Global de la Actividad Económica (IGAE)
4	Indicador de confianza empresarial
6	Indicador de confianza del consumidor
8	Inflación
9	Tasas de interés y Tipo de Cambio
10	Mercado financiero
11	Reservas internacionales y Balanza comercial
12	Precios de Petróleo

Índices	2017 Enero	2016 Diciembre	2016 Enero
IGAE	119.7	119.4	116.8
	2017 Marzo	2017 Febrero	2016 Marzo
Indicadores de Confianza Empresarial			
Sector Construcción	42.40	39.48	47.17
Sector Comercio	43.24	41.00	46.15
Sector Manufacturero	46.14	42.53	47.54
Confianza del Consumidor	81.49	78.13	89.68
Inflación			
Variación INPC (%)	0.61%	0.58%	0.15%
General Anual (%)	5.35%	4.86%	2.60%
Subyacente (%)	4.48%	4.26%	2.76%
No Subyacente (%)	8.02%	6.71%	2.12%
Tasa de interés			
CETES 28 días (%)	6.32	6.06	3.80
TIIE (%)	6.68	6.61	4.07
Tipo de Cambio			
Dólar (\$)	18.73	20.10	17.29
Euro (\$)	20.23	21.53	19.67
Bolsa Mexicana de Valores			
IPyC (unidades)	48,542	46,857	45,881
Reservas Internacionales (Millones de dólares)	175,015	175,031	177,688
Precio del Petróleo			
Mezcla WTI (West Texas Intermediate) (usd por barril)	\$50.54	\$54.00	\$36.94
Mezcla Mexicana (usd por barril)	\$42.60	\$46.02	\$30.51

Balanza comercial: es la balanza de transacciones de mercancías, en ella se incluyen todas las transacciones de bienes reales (importaciones y exportaciones).

Índices	2017 Acumulado Febrero	2017 Febrero	2017 Enero	2016 Febrero
Balanza comercial³				
Saldo del mes (\$)	-2,609,854	684,446	-3,294,300	-782,734
Exportaciones (\$mmd)	58,761,666	31,269,334	27,492,332	28,966,614
Importaciones (\$mmd)	61,371,520	30,584,888	30,786,632	29,749,348



Entorno económico

- El Producto Interno Bruto de Estados Unidos creció 2.1% en el cuarto trimestre de 2016, en comparación con 3.5% mostrado en el tercer trimestre, de acuerdo con la tercera y última revisión. En el acumulado de 2016, el crecimiento fue de 1.6%, inferior al 2.6% registrado en 2015.
- La economía de China creció 6.9% en el primer trimestre de 2017, más rápido de lo previsto debido a que el mayor gasto gubernamental en infraestructura y un mercado inmobiliario en auge ofrecieron impulso a la expansión más alta de la producción industrial en dos años.
- El 30 de marzo, el Banco de México decidió incrementar la tasa de interés interbancaria a un día (tasa de fondeo) en 25 puntos base a un nivel de 6.50% y en su comunicado resaltó la mejoría de la actividad económica mundial y el aumento de la inflación, en particular en Estados Unidos, pero también en la eurozona, el Reino Unido, Japón y China.
- De acuerdo con la Asociación Mexicana de la Industria Automotriz (AMIA), a pesar de la incertidumbre en torno a la renegociación del Tratado de Libre Comercio de América del Norte (TLCAN), en marzo de 2017, la producción y exportación de vehículos ligeros en el país alcanzaron cifras históricas al crecer en 36.7% y 32.7%, respectivamente. Eduardo Solís, presidente de la AMIA explicó que esto se debió a la producción de nuevas armadoras en el país. Además, durante el primer trimestre del año se fabricaron 943 mil 704 y se exportaron 750 mil 162 unidades (17.1% y 14.2% más que en igual periodo de 2016, respectivamente).
- La Asociación Nacional de Tiendas de Autoservicio y Departamentales (ANTAD) informó que las ventas aumentaron 3.1% anual en marzo, después de crecer 2.7% en febrero. Sin embargo, las ventas crecieron 3.3% en el primer trimestre del 2017, menor al 6.3% observado en el trimestre previo.
- México avanzó hasta el puesto número 17 en el Índice de Confianza de Inversión Extranjera Directa, un puesto más arriba respecto al 2015, informó la consultora A.T Kerney.



Indicador Global de la Actividad Económica (IGAE)

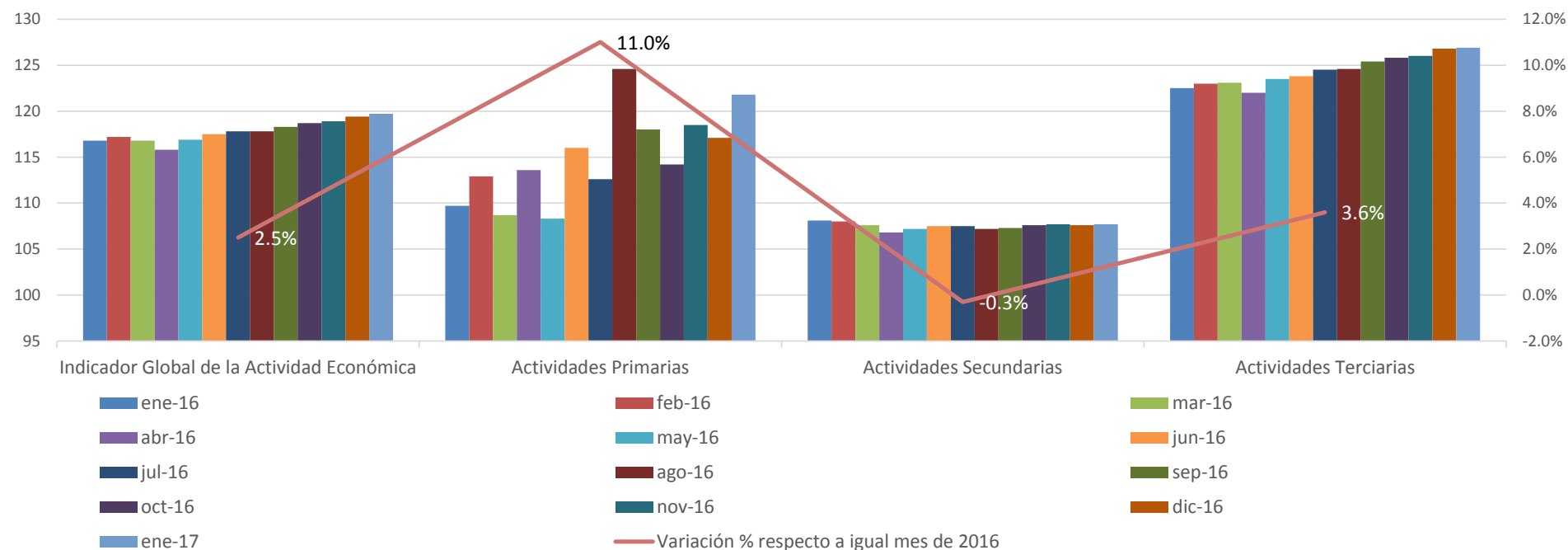

Con cifras del Instituto Nacional de Estadística y Geografía (INEGI), el Indicador Global de la Actividad Económica (IGAE) tuvo un incremento real de 2.5% en enero del 2017, comparado con el mismo mes de 2016. Los analistas esperaban un crecimiento del 1.7%.

- **Actividades primarias: Agricultura, explotación forestal, ganadería, minería y pesca.** Tuvieron el mejor desempeño, al expandirse 11% con respecto a enero del 2016,
- **Actividades secundarias: Construcción, industria manufacturera.** Disminuyeron -0.3%; con lo que este sector acumula dos meses consecutivos de contracción a tasa anual.
- **Actividades terciarias: Comercio, servicios, transportes.** Tuvieron un crecimiento de 3.6%.

El IGAE es un indicador de la tendencia de la economía mexicana en el corto plazo y se ha mantenido por arriba de lo previsto, a pesar de tener un ritmo lento. La incertidumbre en torno a las relaciones comerciales entre México y Estados Unidos resultan en estimaciones de expansión para la economía mexicana inferiores al 2.0% para 2017.

Indicador de confianza empresarial y sus componentes

	Valor del Índice y sus Componentes		Variaciones	
	mar-17	feb-17	Mensual	Anual
Indicador de confianza empresarial del sector construcción	42.40	39.48	2.92	-4.80
Momento adecuado para invertir	17.83	15.58		
Situación económica presente del país	31.08	27.91		
Situación económica futura del país	51.88	48.80		
Situación económica presente de la empresa	49.08	46.39		
Situación económica futura de la empresa	62.14	58.73		
Indicador de confianza empresarial del sector comercio	43.24	41.00	2.25	-2.90
Momento adecuado para invertir	20.99	18.42		
Situación económica presente del país	33.11	30.88		
Situación económica futura del país	47.33	45.33		
Situación económica presente de la empresa	53.29	51.89		
Situación económica futura de la empresa	61.51	58.48		
Indicador de confianza empresarial del sector manufacturero	46.14	42.53	3.61	-1.40
Momento adecuado para invertir	34.24	30.52		
Situación económica presente del país	41.33	36.73		
Situación económica futura del país	47.52	43.18		
Situación económica presente de la empresa	51.56	48.80		
Situación económica futura de la empresa	56.03	53.41		

- Los Indicadores de Confianza Empresarial (ICE) se elaboran con los resultados de la Encuesta Mensual de Opinión Empresarial (EMOE) y permiten conocer, casi inmediatamente después de terminado el mes en cuestión, la opinión de los directivos empresariales del sector manufacturero, de la construcción y del comercio sobre la situación económica del país y de sus empresas.



Indicador de Confianza Empresarial por Sector de Actividad Económica

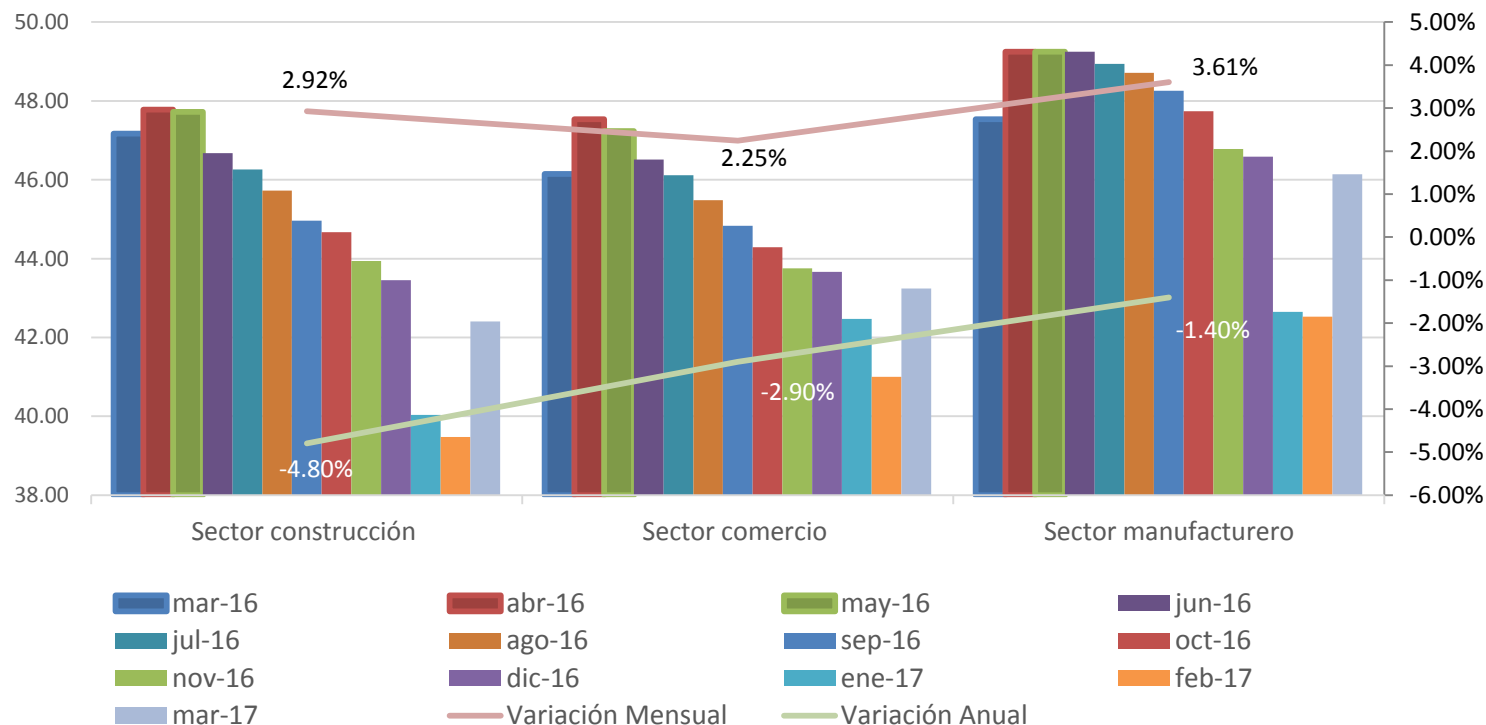

- En su comparación anual (marzo de 2016 a marzo de 2017), el Indicador de Confianza Empresarial (ICE) del sector Manufacturero disminuyó -1.4 puntos y acumula 16 meses consecutivos por debajo de los 50 puntos.
- El ICE del sector del Comercio registró en marzo de 2017 una contracción de -2.9 puntos con respecto a marzo de 2016 y acumula 28 meses consecutivos de deterioro y por debajo del límite superior de los 50 puntos.
- El ICE del sector de Construcción retrocedió -4.8 puntos en términos anualizados y acumula 26 meses también por debajo del umbral de los 50 puntos.

Indicador de confianza del consumidor y sus componentes

Valor del Índice y sus Componentes

	mar-17	feb-17	Variación Anual
Índice de confianza del consumidor	81.49	78.13	-9.13%
Comparada con la situación económica que los miembros de este hogar tenían hace 12 meses ¿cómo cree que es su situación en este momento?	94.56	93.07	-3.15%
¿Cómo considera usted que será la situación económica de los miembros de este hogar dentro de 12 meses, respecto a la actual?	93.56	87.85	-1.87%
¿Cómo considera usted la situación económica del país hoy en día comparada con la de hace 12 meses?	72.16	70.48	-15.86%
¿Cómo considera usted que será la condición económica del país dentro de 12 meses respecto a la actual situación?	72.02	66.54	-12.74%
Comparando la situación económica actual con la de hace un año ¿Cómo considera en el momento actual las posibilidades de que usted o alguno de los integrantes de este hogar realice compras tales como muebles, televisor, lavadora, otros aparatos electrodomésticos, etc.?	73.71	73.22	-14.31%

- El Índice de Confianza del Consumidor mexicano se conforma de cinco indicadores parciales que recogen las percepciones sobre: la situación económica actual del hogar respecto de la de hace un año; la situación económica esperada del hogar dentro de 12 meses; la situación económica presente del país, respecto a la de hace un año; la situación económica del país dentro de doce meses; y qué tan propicio es el momento actual para adquirir bienes de consumo duradero.



Índice de confianza del consumidor

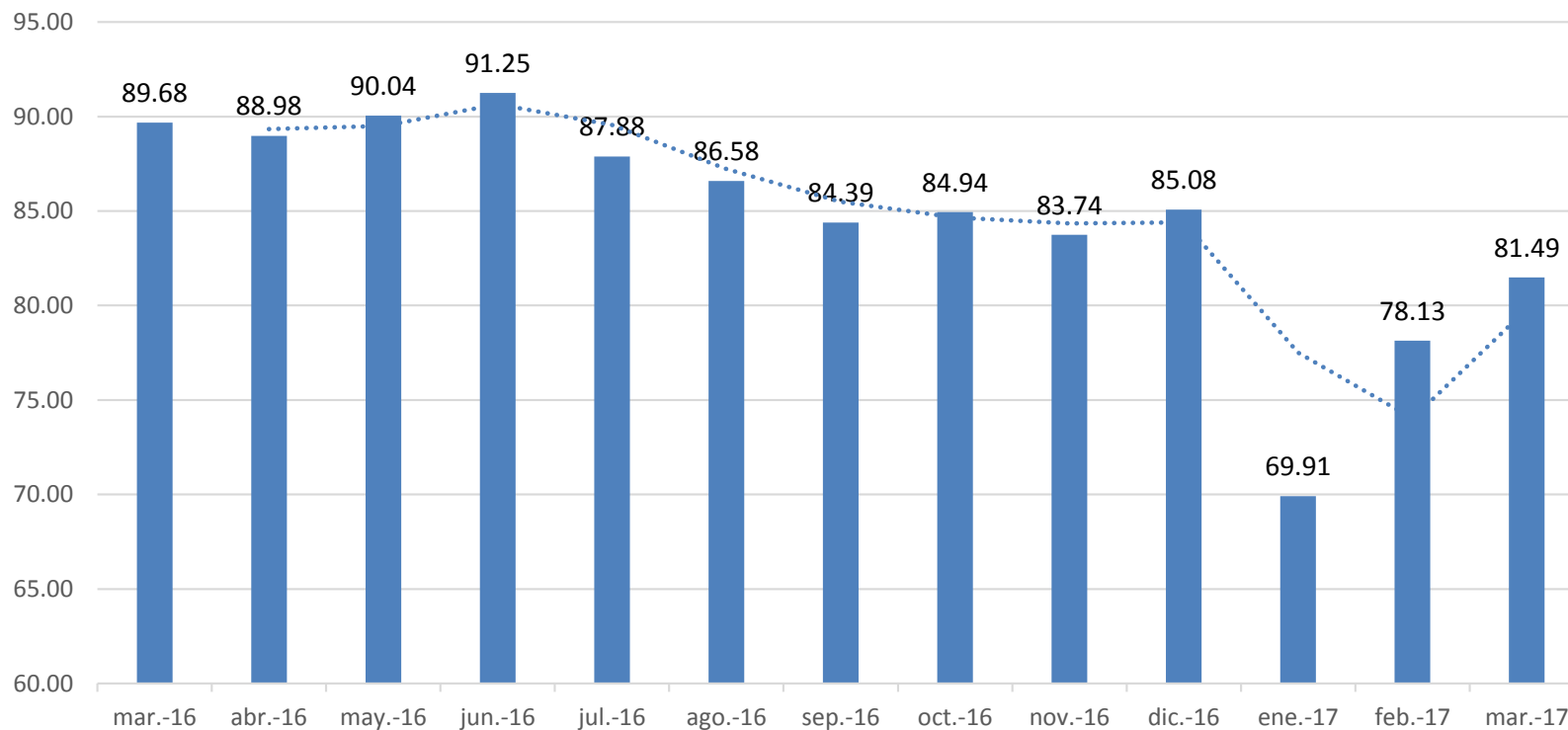

- El Índice de Confianza del Consumidor (ICC), en su comparación anual, registró durante marzo de 2017 una reducción de 9.1% con cifras desestacionalizadas, con lo que liga 14 meses a la baja, aunque moderando el ritmo del retroceso, según cifras del Instituto Nacional de Estadística y Geografía (INEGI).

Inflación

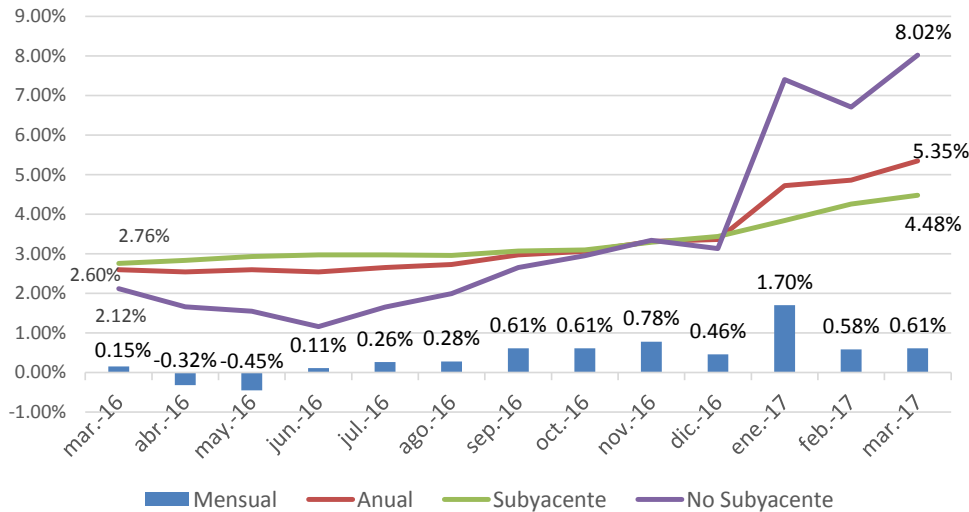

- De acuerdo con cifras del INEGI, durante marzo de 2017, la inflación general alcanzó su nivel más alto desde 2009 al registrar un incremento mensual de 0.61% y ubicarse en 5.35% a tasa anual.
- En marzo, la inflación continuó con una tendencia alcista impulsada por alzas en productos agropecuarios, a pesar de la baja en los precios de las gasolinas.
- Bienes y servicios a la alza: tomate verde (53.87%), limón (33.73%), electricidad (1.48%)
- Productos a la baja: Gasolina de bajo octanaje (-1.32%), cebolla (-17.73%), nopales (-7.97%).

Índice nacional de precios al consumidor por objeto del gasto

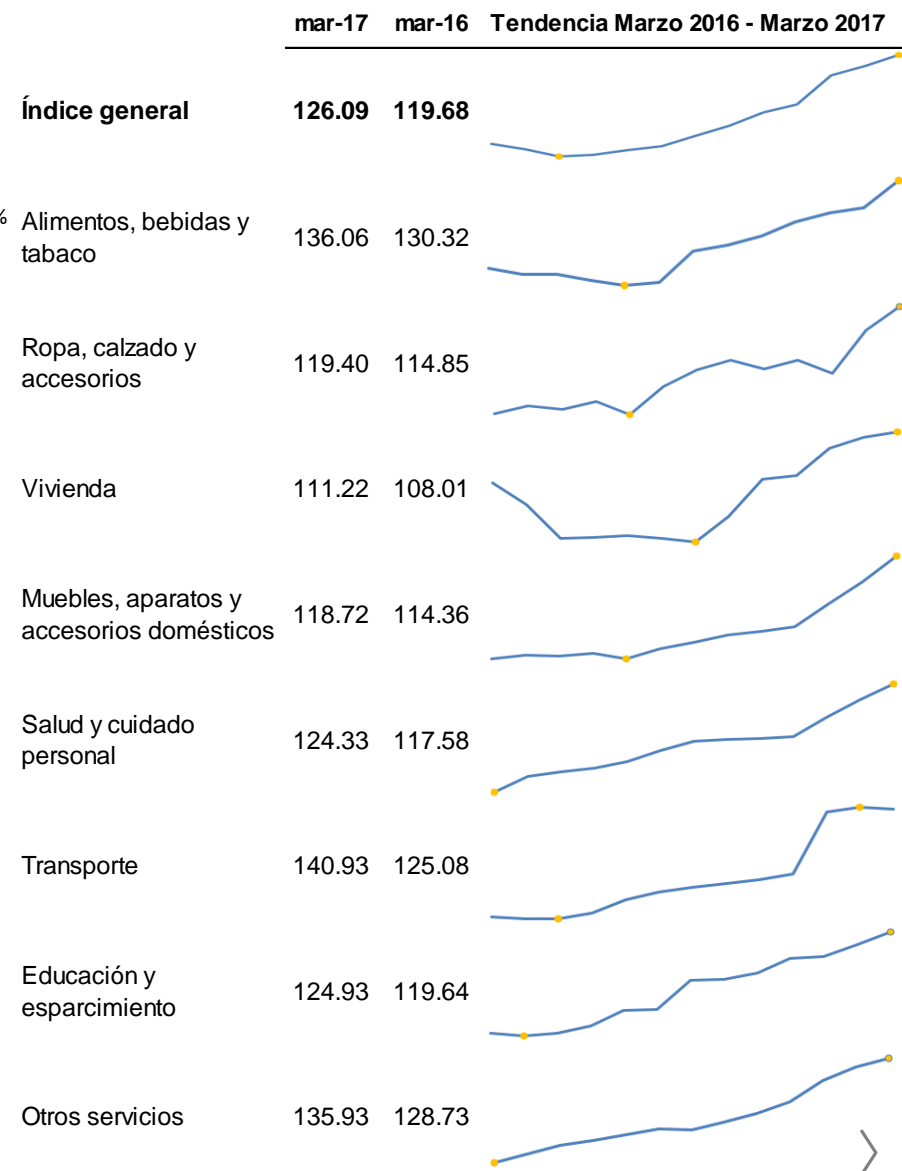

Tasas de Interés

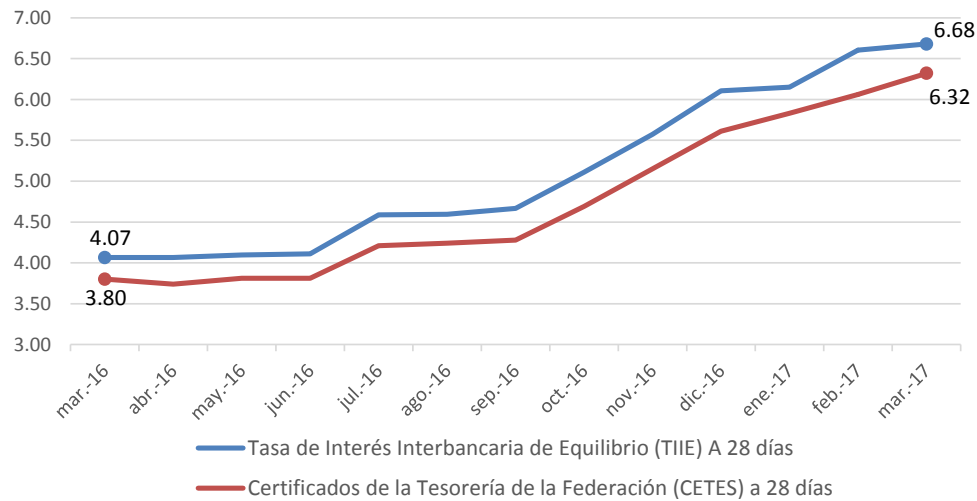

Tipos de Cambio

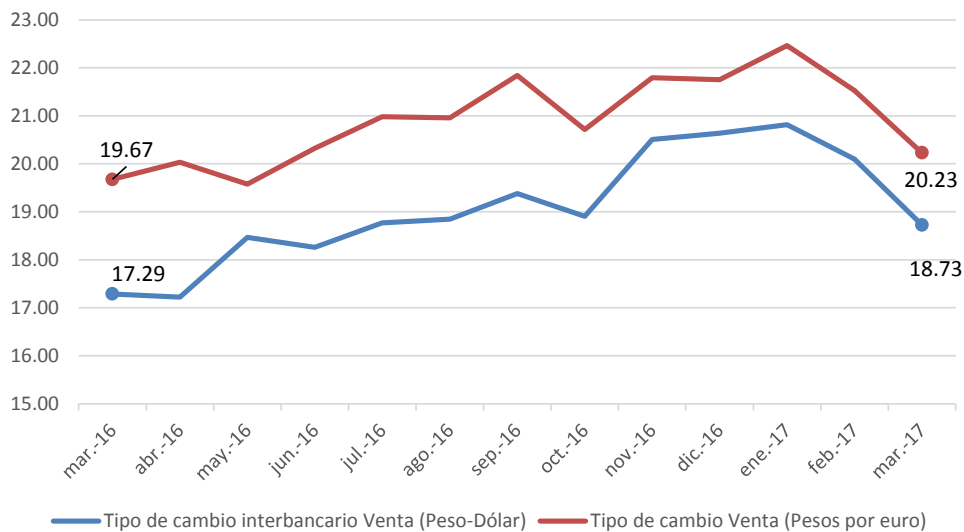

- El 30 de marzo se anunció el incremento en 25 puntos base de la tasa de fondeo interbancaria a un día por parte de la Junta de Gobierno de Banxico, quedando en 6.50%, su nivel más alto en ocho años.
- El objetivo es “evitar contagios al proceso de formación de precios en la economía, anclar las expectativas de inflación y reforzar la contribución de la política monetaria al proceso de convergencia de la inflación a su meta”. “Se tomó en cuenta el incremento de 25 puntos base en el rango objetivo para la tasa de referencia de la Fed de EU”.
- Los cinco factores a considerar para fijar su decisión en el futuro serán “la evolución de los determinantes de la inflación y sus expectativas de mediano y largo plazos, en especial del traspaso potencial de las variaciones del tipo de cambio y de las cotizaciones de las gasolinas al resto de los precios” y se dará seguimiento a la posición monetaria relativa entre México y Estados Unidos para continuar tomando las medidas necesarias para lograr la convergencia de la inflación al objetivo de 3%.

En marzo, la tasa de Cetes a 28 días cerró en 6.32% y la TIIE cerró en 6.68%.

Durante marzo, el tipo de cambio peso-dólar rompió la barrera de los 19 pesos por dólar, al cotizarse por debajo de este valor, lo cual deriva básicamente del ánimo que existe entre los inversionistas de que el plan de salud del presidente estadounidense, Donald Trump, no será aprobado por el Congreso de Estados Unidos.

El tipo de cambio peso-dólar cerró el mes de marzo en 18.73, mientras que la cotización peso-euro en 20.23.

Índice de Precios y Cotizaciones (IPyC)

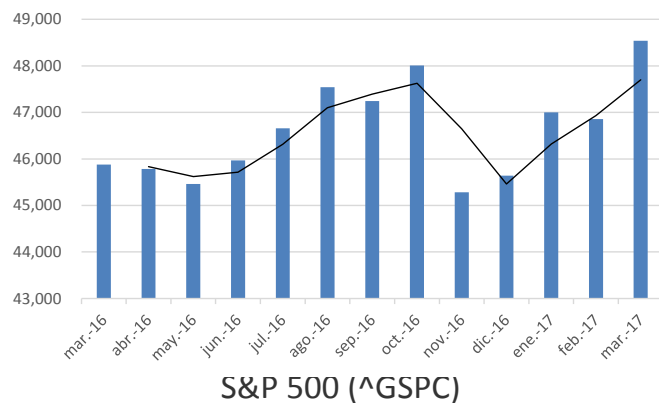

- El IPyC es el indicador de la evolución del mercado accionario en su conjunto. Se calcula a partir de las variaciones de precios de una selección de acciones, llamada muestra, balanceada, ponderada y representativa de todas las acciones cotizadas en la Bolsa Mexicana de Valores. En marzo de 2017, el IPyC cerró en 48,541.56 unidades, mientras que el mes anterior se ubicó en 46,856.79 unidades.

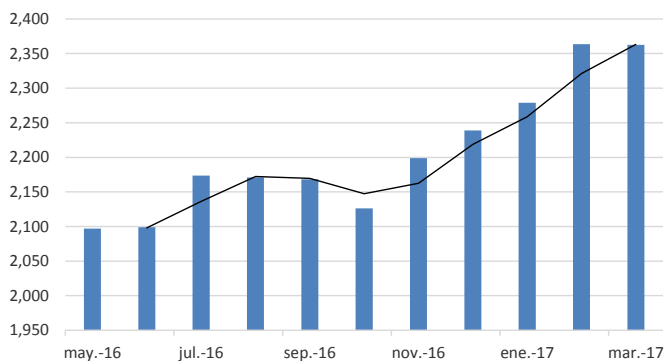

- El S&P 500 es ampliamente considerado como el mejor indicador único de acciones large cap de Estados Unidos, el cual incluye las 500 compañías líderes y captura una cobertura aproximadamente del 80% de la capitalización de mercado disponible. Durante marzo de 2017, el S&P 500 cerró en 2,362.72 unidades, mientras que el mes anterior se ubicó en 2,363.64 unidades.

Dow Jones Industrial Average (^DJI)

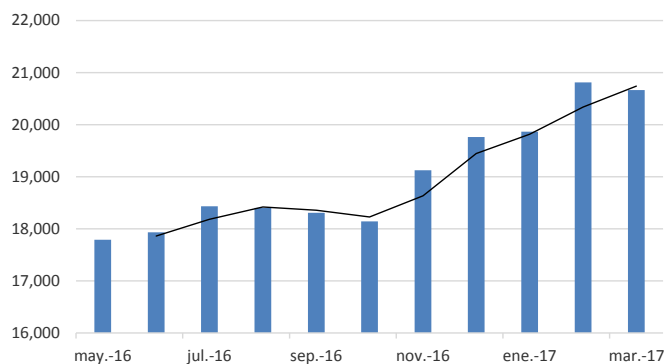

- El Dow Jones Industrial Average es el índice bursátil de referencia de la bolsa de valores de Nueva York. Este índice refleja la evolución de las 30 empresas industriales con mayor capitalización bursátil que cotizan en este mercado. Este índice bursátil fue el primer indicador creado en el mundo para conocer la evolución de un mercado de valores. En marzo de 2017, el índice Dow Jones cerró en 20,663.22 unidades, mientras que el mes anterior se ubicó en 20,812.44 unidades.

Reservas internacionales (Millones de dólares)

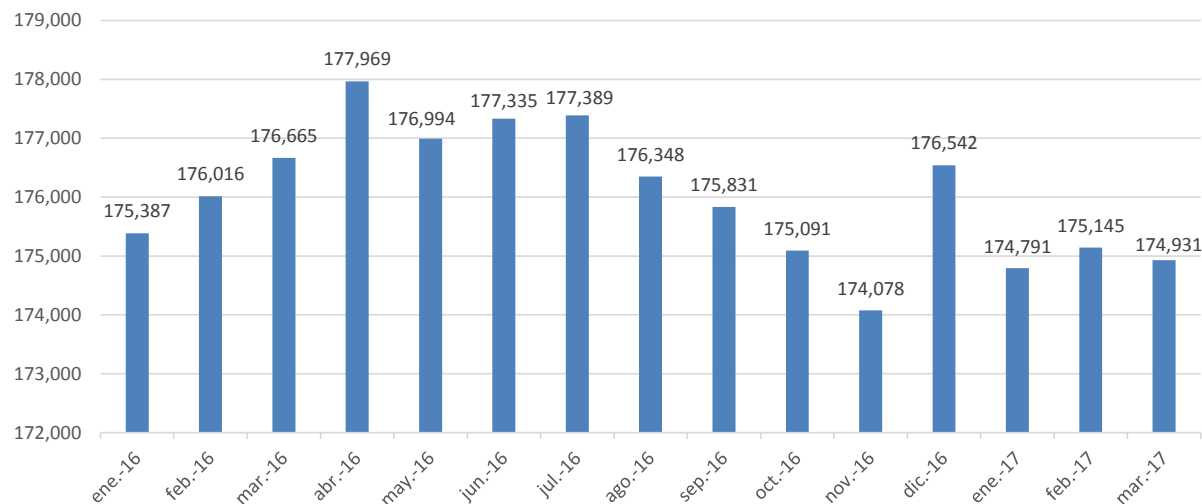

Balanza Comercial

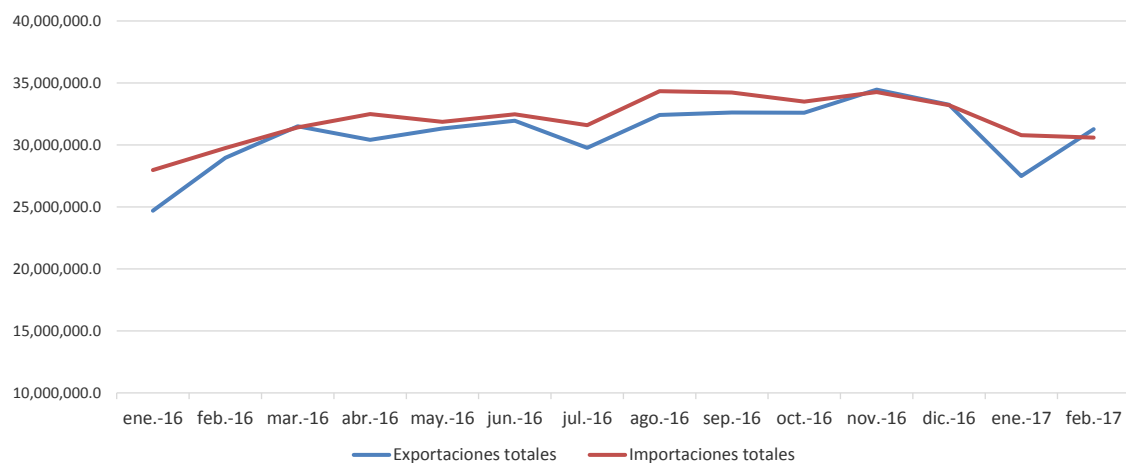

- Al 31 de marzo de 2017, el saldo de las reservas internacionales sumó 174,931 millones de dólares. En su boletín semanal sobre el estado de cuenta, Banxico señaló que al 31 de marzo se reportó una disminución acumulada de 1,611 millones de dólares respecto al cierre de 2016, cuando se ubicaron en 176,542 millones de dólares. Por otra parte, a dicha fecha, la base monetaria (billetes y monedas y depósitos bancarios en cuenta corriente en Banxico aumentó 2,604 millones de pesos y alcanzó un saldo de un billón 370,072 millones de pesos, cifra que implicó una variación anual de 12.8%.

- Al cierre de febrero de 2017, las exportaciones de México crecieron 8% con respecto al mismo mes de 2016. Así, el saldo de la balanza comercial mostró un superávit de 684 mdd. México exportó 31,269 mdd en febrero e importó 30,585 según cifras del INEGI. El superávit de febrero fue de 684 mdd contra un déficit de 783 millones en el mismo mes de 2016.
- Las exportaciones a Estados Unidos (casi 80% del total), aumentaron 3.9% en febrero a tasa anual, mientras que con el resto del mundo subieron 13.5%, precisó INEGI.

Precio del Petróleo

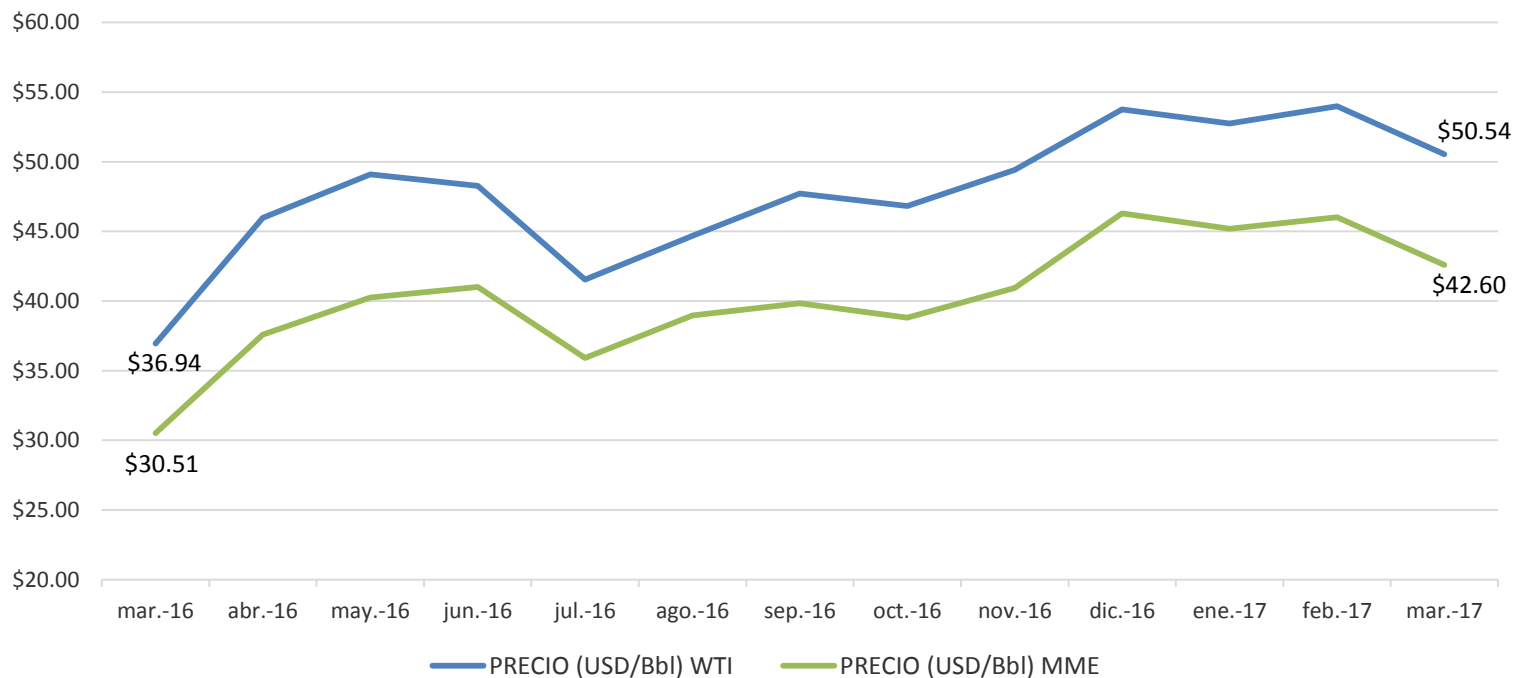

- El 28 de marzo de 2017, los precios del crudo subieron hasta un 2%, después de interrupciones en los suministros desde Libia y de que funcionarios sugirieran que la OPEP y otros productores podría extender su pacto de reducción del bombeo.
- Sin embargo, un resurgimiento en la producción de petróleo de esquisto en Estados Unidos e inventarios récord han mantenido presión sobre los precios del crudo. Un volumen mayor de crudo en el centro de almacenaje de Cushing, Oklahoma tiende a deprimir los precios del WTI, lo que a su vez hace más atractivo al referencial estadounidense para los importadores. Eso merma cualquier esfuerzo de la OPEP por reducir la sobreoferta.
- Al cierre de marzo de 2017, la mezcla mexicana de petróleo reportó una disminución mensual de -7.46%. Por su parte, el West Texas Intermediate (WTI) disminuyó en -6.41% con respecto al mes anterior.



Contáctenos

Oficina Central

México, D.F.

Periférico Sur 4348
Col. Jardines del Pedregal
04500, México, D.F.
T +52 55 5424 6500
F +52 55 5424 6501
E sallessainz@mx.gt.com

Aguascalientes
Ciudad Juárez
Guadalajara
León

Monterrey
Puebla
Puerto Vallarta
Querétaro

Tijuana

Para mayor información, visite nuestra
página: www.granthornton.mx



El **Boletín Economía** es una publicación de Salles, Sainz – Grant Thornton, S.C. elaborada por Adrián Casarrubias, Asociado Sr. de la división de precios de transferencia. Este boletín no fue elaborado para contestar preguntas específicas o sugerir acciones en casos particulares.

Para información adicional de este u otros ejemplares, comentarios o preguntas, sírvase dirigirlos a la siguiente dirección: sallessainz@mx.gt.com

Consulta nuestro Aviso de Privacidad en:
<http://www.granthornton.mx/privacidad/>

Salles, Sainz – Grant Thornton S.C. es una firma miembro de Grant Thornton International Ltd (Grant Thornton International). Las referencias a Grant Thornton son a Grant Thornton International o a sus firmas miembro. Grant Thornton International y las firmas miembro no forman una sociedad internacional. Los servicios son prestados por las firmas miembro de manera independiente.

www.granthornton.mx

Salles, Sainz – Grant Thornton, S.C.
Miembro de Grant Thornton International
© Salles, Sainz – Grant
Thornton, S.C.
Todos los derechos reservados