



Salles Sainz

**Grant Thornton**

An instinct for growth™



# Boletín de economía

Febrero 2019



# Remesas: Tendencias recientes

## i. Antecedentes

Las remesas constituyen una de las principales fuentes de divisas para México, junto a las exportaciones petroleras y los ingresos provenientes del turismo. Aun y cuando su principal destino es proveer medios para la subsistencia de las familias receptoras, una mínima parte de las remesas se reorienta a la creación de pequeños negocios.

Bajo este contexto, una gran cantidad de mexicanos depende de las transferencias de capital realizadas por sus familiares, principalmente provenientes de Estados Unidos. Durante el mes de diciembre de 2018, el promedio de los envíos internacionales de capital de inmigrantes hacia México fue de USD \$317.30 dólares, esto hace que en realidad, las remesas no sean propiamente un flujo, sino que se componen de una serie de millones de pequeñas transacciones diarias, que involucran a otros tantos millones de migrantes y sus familias.

En este sentido, la principal promesa en la campaña electoral de Donald J. Trump fue la construcción de un muro en la frontera con México, con el objetivo de mitigar los riesgos por la inmigración ilegal y uno de los métodos de financiamiento propuestos fue la fiscalización de las remesas o inclusive su detención, bajo el argumento de que ninguna persona indocumentada puede transferir capital al exterior.

Consecuentemente, la incertidumbre generada en 2017 por el cambio de gobierno estadounidense incentivó movimientos en los flujos de remesas.

Dichos movimientos se muestran a continuación:



## ii. Tendencias

El Banco de México clasifica las remesas totales en: i) efectivo y especie, ii) money orders y iii) cheques personales y transferencias electrónicas. La siguiente tabla muestra la tendencia de los ingresos totales por remesas durante el periodo 2015 - 2018<sup>1</sup>.

### Ingresos totales por remesas (Millones de dólares)

Mes	Año				Tasa de crecimiento anual
	2015	2016	2017	2018	2018 - 2017
Enero	\$ 1,626.83	\$ 1,932.50	\$ 2,147.90	\$ 2,267.61	5.57%
Febrero	\$ 1,842.52	\$ 2,082.22	\$ 2,141.93	\$ 2,244.43	4.79%
Marzo	\$ 2,254.27	\$ 2,191.14	\$ 2,618.44	\$ 2,674.85	2.15%
Abril	\$ 2,006.19	\$ 2,171.30	\$ 2,404.45	\$ 2,760.95	14.83%
Mayo	\$ 2,191.06	\$ 2,478.21	\$ 2,694.83	\$ 3,155.95	17.11%
Junio	\$ 2,156.01	\$ 2,312.31	\$ 2,552.35	\$ 3,140.69	23.05%
Julio	\$ 2,234.89	\$ 2,248.62	\$ 2,599.98	\$ 2,857.47	9.90%
Agosto	\$ 2,253.15	\$ 2,269.29	\$ 2,617.61	\$ 2,883.29	10.15%
Septiembre	\$ 2,055.13	\$ 2,374.07	\$ 2,489.21	\$ 2,718.92	9.23%
Octubre	\$ 2,068.82	\$ 2,220.20	\$ 2,842.50	\$ 2,940.08	3.43%
Noviembre	\$ 1,895.18	\$ 2,370.97	\$ 2,420.81	\$ 2,910.70	20.24%
Diciembre	\$ 2,200.74	\$ 2,342.46	\$ 2,760.55	\$ 2,925.62	5.98%
<b>Total</b>	<b>\$ 24,784.77</b>	<b>\$ 26,993.28</b>	<b>\$ 30,290.54</b>	<b>\$ 33,480.55</b>	<b>10.53%</b>

Fuente: Elaboración propia con información del Banco de México, 2019.<sup>2</sup>

De acuerdo con la tabla anterior, durante 2018, los ingresos totales por remesas se incrementaron 10.53% con respecto al año anterior. Asimismo, se puede observar una tendencia alcista de 2015 a la fecha. Si tomamos en cuenta que en enero de 2017, el presidente electo de Estados Unidos tomó posesión, las transferencias de capital tanto un mes anterior como un mes después continuaron la senda de crecimiento.

Ahora bien, en relación con la clasificación del Banco de México, a continuación, se muestra una gráfica con la composición de las remesas según su método de transferencia, esto para el periodo 2015 – 2018:

**Clasificación de remesas  
(Millones de dólares)**

	2015	2016	2017	2018
<b>Money orders</b>	\$ 162	\$ 159	\$ 186	\$ 174
<b>Transferencias electrónicas</b>	\$ 24,146	\$ 26,378	\$ 29,558	\$ 32,695
<b>Efectivo y especie</b>	\$ 477	\$ 456	\$ 547	\$ 612

Fuente: *Elaboración propia con información del Banco de México, 2019.*<sup>3</sup>

La gráfica anterior muestra que el método de transferencias electrónicas es considerablemente el más utilizado para el envío de remesas desde Estados Unidos a México, asimismo, se observa una tendencia alcista en todos los casos, excepto en transferencia por money order<sup>4</sup>, que mostró un decremento de -6.71% de 2017 a 2018.

La siguiente gráfica muestra la tendencia de los ingresos totales por remesas recibidos por México desde el año 2000:

**Ingresos totales por remesas  
(Millones de dólares)**

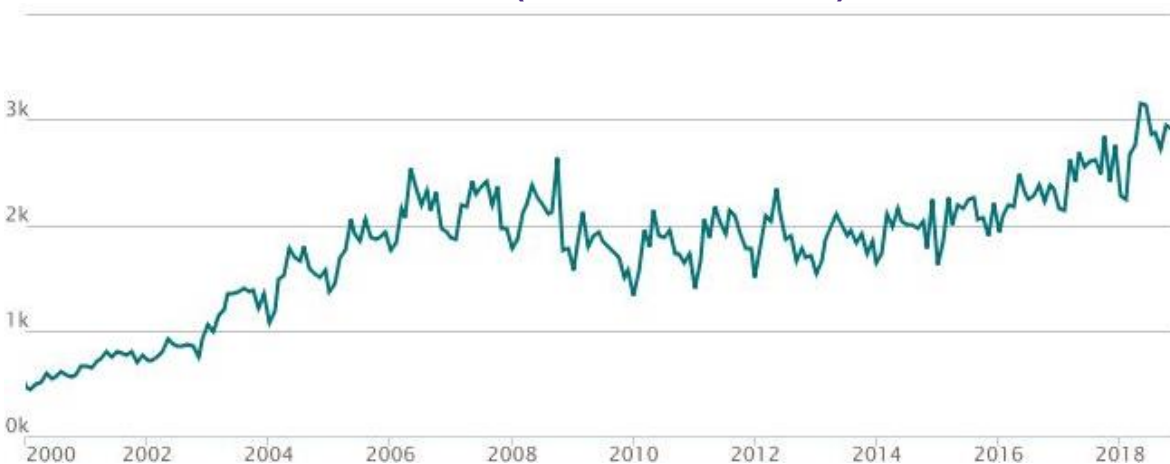

*Información de Banco de México, 2019.*

Fuente:

En cuanto a la recepción de remesas por entidades federativas, los cinco Estados con mayor recepción durante 2018 fueron los siguientes:

**Entidades federativas con  
mayor recepción de remesas**

Estados	Millones de dólares		Estructura Porcentual	
	Ene-Dic		Ene-Dic	
	2017	2018	2017	2018
Michoacán	3,037.9	3,392.7	10.0	10.1
Jalisco	2,881.4	3,288.4	9.5	9.8
Guanajuato	2,773.5	3,045.7	9.2	9.1
Estado de México	1,777.7	1,902.9	5.9	5.7
Oaxaca	1,534.2	1,731.0	5.1	5.2

*Fuente: Elaboración propia con información del Banco de México, 2019.*

Los estados que se muestran en la tabla anterior concentraron la mayor cantidad de remesas durante 2018 y 2017.

De acuerdo con información del Banco Mundial, a nivel internacional, México es uno de los países con mayor recepción de remesas, tal y como se muestra en la siguiente tabla:

**10 principales países receptores de  
remesas, 2018 (millones de dólares)**

Posición	País	Monto	% Mundial
1	India	79,450	2.8%
2	China	67,414	0.5%
3	Filipinas	33,728	10.1%
<b>4</b>	<b>México</b>	<b>33,675</b>	<b>2.8%</b>
5	Francia	27,722	0.9%
6	Egipto	25,677	10.8%
7	Nigeria	25,081	6.1%
8	Pakistán	20,910	6.9%
9	Alemania	18,087	0.4%
10	Ucrania	16,493	13.8%

*Fuente: Elaboración propia con información del Banco Mundial, 2019.*

De acuerdo con el anuario mencionado anteriormente, la posición de México en relación con recepciones de remesas se debe a que el corredor Estados Unidos - México es el primero en remesas en el mundo (1), seguido por Estados Unidos - China (2), Hong Kong - China (3) y Emiratos Árabes Unidos - India (4). India, China y Filipinas pertenecen a diversos corredores de remesas, por lo que superan a México, tal y como se muestra en el ránking anterior.

Como se puede apreciar a lo largo del presente análisis, la recepción de remesas en México ha aumentado durante los últimos años. Tal y como lo menciona Daniel Chiquiar, director de investigación económica del Banco de México, el flujo de remesas mostró repuntes ante “la retórica en Estados Unidos sobre inmigrantes, deportaciones, muro de Trump e indocumentados”<sup>5</sup>.

En este sentido, cuando el país enfrenta dificultades económicas, se presenta una depreciación del peso mexicano frente al dólar y/o la economía estadounidense crece, los movimientos de remesas hacia México han mostrado tendencias alcistas.

---

#### Referencias

1. 2018 es el último año disponible en la información publicada por Banco de México a febrero de 2019.
2. Las cifras de remesas tienen el carácter de preliminar y están sujetas a revisiones posteriores.
3. No se registraron operaciones bajo la clasificación de cheques personales durante el periodo de análisis.
4. De acuerdo con la Comisión Nacional para la Protección y Defensa de los Usuarios de Servicios Financieros (Condusef), las órdenes de pago internacional o money orders son documentos emitidos por empresas de transferencia de dinero, bancos o casas de cambio y no requieren de una cuenta bancaria para enviarse o cobrarse. El envío se realiza por correo ordinario o correo certificado, lo que hace más tardado el tiempo de entrega.
5. Morales, Y. (2018). El flujo histórico de remesas, alentado por la llegada de Trump. 26 de febrero de 2019 papel económico y productivo de las remesas en México, una visión crítica. 19 de febrero de 2019. El Economista. Disponible en el sitio web: <https://www.eleconomista.com.mx/sectorfinanciero/Flujo-historico-de-remesas-alentado-por-la-llegada-de-Trump-20180315-0097.html>

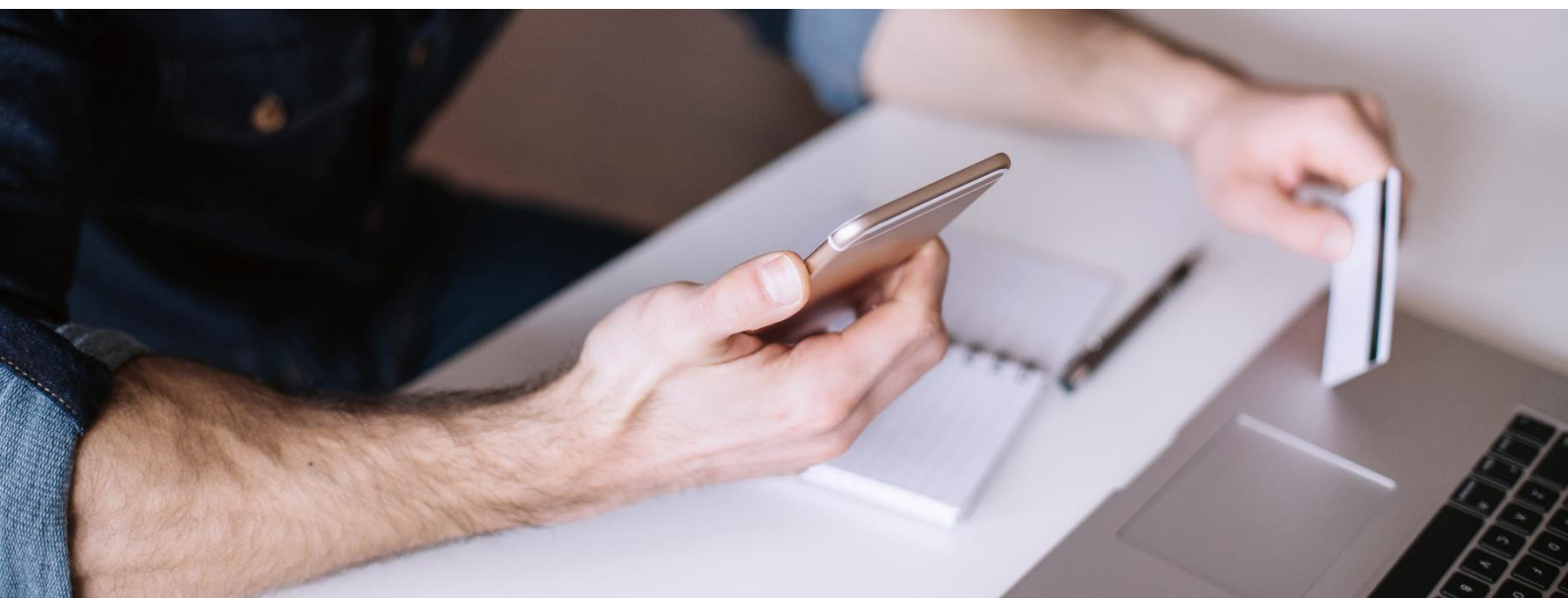

# Boletín de economía

Diciembre 2019 Año 16 Número 1

Los principales indicadores de la economía mexicana en resumen.

En este número	
2	Entorno económico
3	Indicador Global de la Actividad Económica (IGAE)
4	Indicador de confianza empresarial
6	Indicador de confianza del consumidor
8	Inflación
9	Tasas de interés y Tipo de Cambio
10	Mercado financiero
11	Reservas internacionales y Balanza comercial
12	Precios de Petróleo

Índices	2018	2018	2017
	Diciembre	Noviembre	Diciembre
<b>IGAE</b>	113	113.5	112.8
	2018	2018	2017
	Enero	Diciembre	Enero
<b>Indicadores de Confianza</b>			
Sector Construcción	47.17	48.25	44.48
Sector Comercio	49.82	49.27	46.91
Sector Manufacturero	50.78	49.22	49.85
<b>Confianza del Consumidor</b>	111.99	106.57	84.56
<b>Inflación</b>			
Variación INPC (%)	0.09%	0.70%	0.53%
General Anual (%)	4.37%	4.83%	5.55%
Subyacente (%)	3.60%	3.68%	4.56%
No Subyacente (%)	6.81%	8.40%	8.44%
<b>Tasa de interés</b>			
CETES 28 días (%)	8.59	8.58	7.65
TIIE (%)	7.86	8.17	7.25
<b>Tipo de Cambio</b>			
Dólar (\$)	19.13	19.67	18.65
Euro (\$)	21.87	22.46	23.42
<b>Bolsa Mexicana de Valores</b>			
IPyC (unidades)	43,988	41,640	50,456
Reservas Internacionales (mdd)	175,572	174,793	173,195
<b>Precio del Petróleo</b>			
Mezcla WTI (West Texas Intermediate) (USD por barril)	\$53.84	\$45.15	\$64.82
Mezcla Mexicana (usd por barril)	\$55.03	\$44.69	\$58.39

**Balanza comercial:** es la balanza de transacciones de mercancías, en ella se incluyen todas las transacciones de bienes reales (importaciones y exportaciones).

Índices	2018	2018	2018	2017
	Acumulado Diciembre	Diciembre	Noviembre	Diciembre
<b>Balanza comercial<sup>3</sup></b>				
Saldo del mes (\$)	-13,704,432	1,836,317	-2,381,841	-2,779
Exportaciones (\$mmd)	450,572,162	37,529,284	38,544,267	35,979,101
Importaciones (\$mmd)	464,276,594	35,692,967	40,926,108	35,981,880



# Entorno económico

- **Industria automotriz se recupera en enero.** De acuerdo con cifras de la Asociación Mexicana de la Industria Automotriz (AMIA) al mes de enero las ventas de vehículos ligeros en el mercado interno crecieron 1.78% en comparación anual e interrumpieron la racha negativa registrada en meses previos. Durante el primer mes del año, la industria comercializó 111,212 autos. Además la producción y exportación de automóviles en México también mostraron un comportamiento positivo. La producción total incrementó 9.85% y las exportaciones 4.85%, en comparación con enero de 2018.
- **Ventas de la ANTAD se desaceleran en enero.** La Asociación Nacional de Tiendas de Autoservicio y Departamentales de México (ANTAD) informó que las ventas en todas sus sucursales aumentaron 6.4% en enero de 2019, mientras que las ventas de tiendas departamentales y supermercados iguales (aquellas con más de un año de operación) aumentaron 2.5%. Cabe destacar que en el mismo mes de 2018, las ventas de todas sus sucursales subieron 7.2% y las de tiendas iguales lo hicieron en 3.9%. Con estos datos, especialistas refuerzan su pronóstico de al cierre de 2019 la ventas de cadenas minoristas podrían caer ligeramente en medio de un mercado interno debilitado por la inflación y la inseguridad.
- **Mejora la relación comercial entre EU y China.** El presidente Donald Trump anunció el aplazamiento en el aumento de los aranceles a artículos chinos programado para el próximo 1 de marzo gracias al progreso en las negociaciones con China y afirmó que, de continuar así, es probable que se alcance un acuerdo con el presidente chino, Xi Jinping. Trump también señaló que se ha progresado de manera importante en las negociaciones comerciales con China sobre la propiedad intelectual, la agricultura, los servicios, las monedas, entre otros aspectos y además anunció que planea celebrar una cumbre con el presidente Xi Jinping, en su mansión en Florida, para llegar a un acuerdo.
- **PIB de México suma tres años con desaceleración.** En todo 2018 le economía mexicana logró crecer 2%, nivel que es similar al alcanzado en 2017, pero debajo del 2.3% esperado por el Gobierno Federal, de acuerdo con datos del INEGI. En comparación con el tercer trimestre de 2018, las actividades industriales tuvieron una contracción de 1.2%, mientras que el consumo logró una expansión de las actividades terciarias de 0.7%. El sector agropecuario o primario creció 2.2%.
- **Incertidumbre sobre el Brexit.** Los diputados británicos aceptaron darle más tiempo a la primera ministra, Theresa May, para trabajar en su plan de salida de la Unión Europea, después de que prometiera que aplazará la fecha del Brexit si es necesario. Ante las amenazas de dimisiones dentro de su propio gabinete por la posibilidad de una salida sin acuerdo, Theresa May aceptó una prórroga limitada. Por su parte, los líderes europeos afirmaron estar dispuestos a hacer concesiones siempre y cuando se aseguren avances para salir de la situación actual de estancamiento.





# Indicador Global de la Actividad Económica (IGAE)

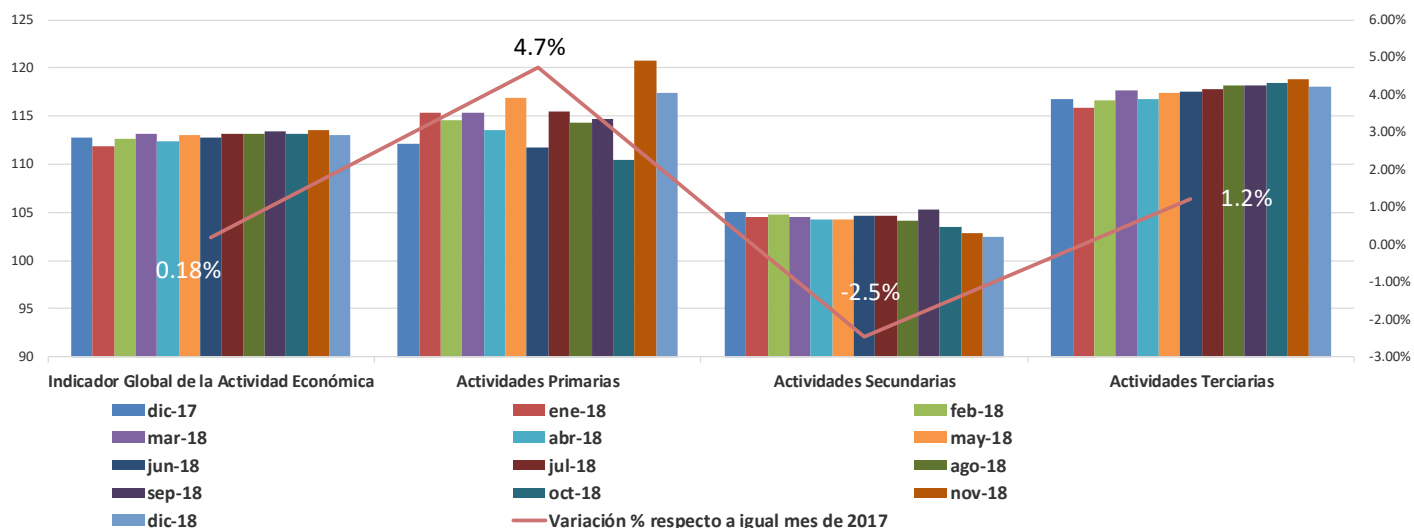

Con cifras desestacionalizadas del Instituto Nacional de Estadística y Geografía (INEGI), en diciembre de 2018, el IGAE disminuyó 0.4% con respecto a noviembre de 2018 y creció 0.2% comparado con el mismo mes de 2017.

- **Actividades primarias:** Agricultura, explotación forestal, ganadería, minería y pesca. Disminuyeron 2.7% con respecto al mes de noviembre y aumentaron 4.7% con respecto a diciembre de 2017.
- **Actividades secundarias:** Construcción, industria manufacturera. Tuvieron disminuciones de 0.5% con respecto al mes anterior y de 2.5% en términos anuales.
- **Actividades terciarias:** Comercio, servicios, transportes. Disminuyeron 0.6% con respecto al mes de noviembre y aumentaron 1.2% en términos anuales.

El IGAE es un indicador de la tendencia de la economía mexicana en el corto plazo. En diciembre de 2018, la economía mexicana hiló tres meses de desaceleraciones, registrando una expansión de apenas 0.2% anual, con cifras desestacionalizadas. Especialistas prevén menores riesgos para la economía dada la fortaleza del rubro de servicios.

# Indicador de confianza empresarial y sus componentes

	Valor del Índice y sus Componentes		Variaciones	
	ene-19	dic-18	Mensual	Anual
<b>Indicador de confianza empresarial del sector construcción</b>	<b>47.17</b>	<b>48.25</b>	<b>-1.09</b>	<b>2.69</b>
Momento adecuado para invertir	29.74	28.99		
Situación económica presente del país	39.28	43.44		
Situación económica futura del país	57.23	55.01		
Situación económica presente de la empresa	49.28	52.26		
Situación económica futura de la empresa	64.63	62.90		
<b>Indicador de confianza empresarial del sector comercio</b>	<b>49.82</b>	<b>49.27</b>	<b>0.55</b>	<b>2.91</b>
Momento adecuado para invertir	28.30	27.63		
Situación económica presente del país	44.92	43.43		
Situación económica futura del país	58.17	56.89		
Situación económica presente de la empresa	53.16	53.26		
Situación económica futura de la empresa	64.54	65.11		
<b>Indicador de confianza empresarial del sector manufacturero</b>	<b>50.78</b>	<b>49.22</b>	<b>1.56</b>	<b>0.93</b>
Momento adecuado para invertir	39.81	39.64		
Situación económica presente del país	47.99	46.26		
Situación económica futura del país	52.64	49.99		
Situación económica presente de la empresa	53.34	52.26		
Situación económica futura de la empresa	59.21	57.16		

- Los Indicadores de Confianza Empresarial (ICE) se elaboran con los resultados de la Encuesta Mensual de Opinión Empresarial (EMOE) y permiten conocer, casi inmediatamente después de terminado el mes en cuestión, la opinión de los directivos empresariales del sector manufacturero, de la construcción y del comercio sobre la situación económica del país y de sus empresas.

# Indicador de Confianza empresarial por Sector de Actividad Económica

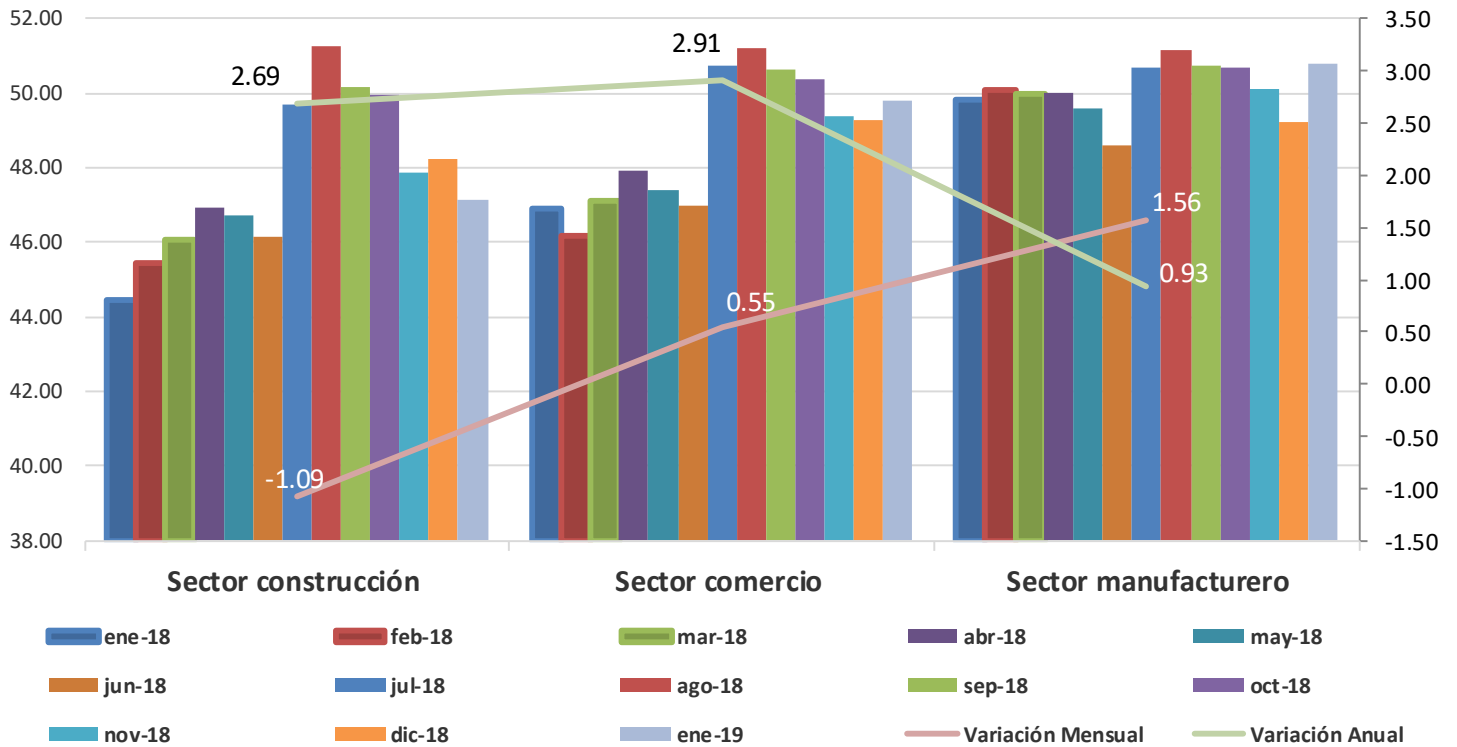

- El ICE del sector Manufacturero se ubicó en 50.78 puntos durante enero de 2019, que representa incrementos de 1.56 puntos en términos mensuales y de 0.93 en términos anuales.
- En el sector del Comercio, el ICE se ubicó en 49.82 puntos en el mismo mes, 0.55 puntos más que en diciembre de 2018 y 2.91 más que en enero de 2018.
- Por su parte, el ICE del sector de Construcción aumentó 2.69 puntos en términos anualizados y disminuyó 1.09 puntos con respecto al mes de diciembre de 2018, al ubicarse en 47.17 puntos.

# Índice de Confianza del Consumidor

## Valor del Índice y sus Componentes

### Índice de confianza del consumidor

Comparada con la situación económica que los miembros de este hogar tenían hace 12 meses ¿cómo cree que es su situación en este momento?

¿Cómo considera usted que será la situación económica de los miembros de este hogar dentro de 12 meses, respecto a la actual?

¿Cómo considera usted la situación económica del país hoy en día comparada con la de hace 12 meses?

¿Cómo considera usted que será la condición económica del país dentro de 12 meses respecto a la actual situación?

Comparando la situación económica actual con la de hace un año ¿Cómo considera en el momento actual las posibilidades de que usted o alguno de los integrantes de este hogar realice compras tales como muebles, televisor, lavadora, otros aparatos electrodomésticos, etc.?

	ene-19	dic-18	Variación Mensual	Variación Anual
<b>Índice de confianza del consumidor</b>	<b>111.99</b>	<b>106.57</b>	<b>5.08%</b>	<b>32.43%</b>
Comparada con la situación económica que los miembros de este hogar tenían hace 12 meses ¿cómo cree que es su situación en este momento?	105.70	103.41	2.21%	10.02%
¿Cómo considera usted que será la situación económica de los miembros de este hogar dentro de 12 meses, respecto a la actual?	111.51	112.16	-0.58%	18.55%
¿Cómo considera usted la situación económica del país hoy en día comparada con la de hace 12 meses?	106.96	93.30	14.64%	43.00%
¿Cómo considera usted que será la condición económica del país dentro de 12 meses respecto a la actual situación?	127.39	125.37	1.61%	72.30%
Comparando la situación económica actual con la de hace un año ¿Cómo considera en el momento actual las posibilidades de que usted o alguno de los integrantes de este hogar realice compras tales como muebles, televisor, lavadora, otros aparatos electrodomésticos, etc.?	106.86	101.23	5.57%	30.79%

El Índice de Confianza del Consumidor mexicano se conforma de cinco indicadores parciales que recogen las percepciones sobre: la situación económica actual del hogar respecto de la de hace un año; la situación económica esperada del hogar dentro de 12 meses; la situación económica presente del país, respecto a la de hace un año; la situación económica del país dentro de doce meses; y qué tan propicio es el momento actual para adquirir bienes de consumo duradero.



# Índice de confianza del consumidor

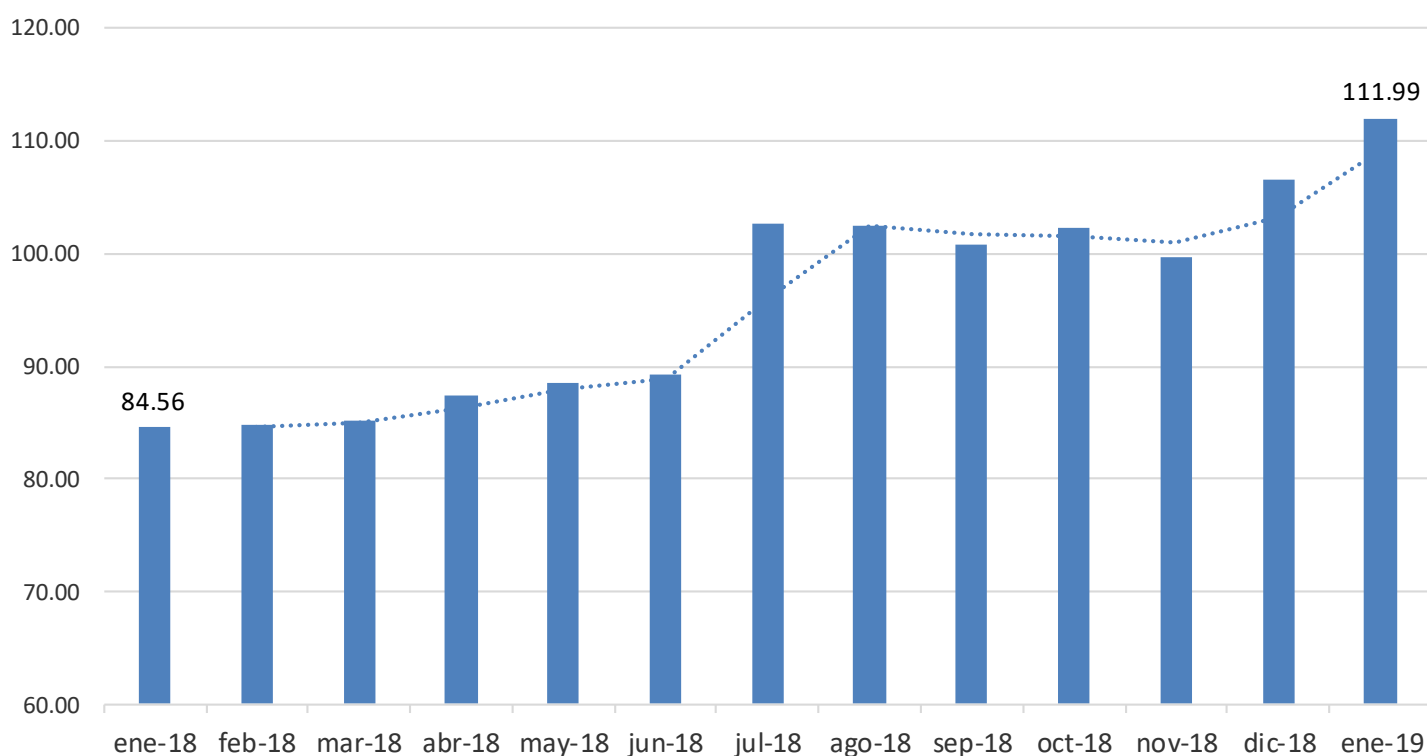

- En enero de 2019 y con cifras desestacionalizadas, el Índice de Confianza del Consumidor (ICC) aumentó 5.08% en comparación con diciembre de 2018 y un 32.43% en su comparación anual.
- Dentro de los componentes del ICC, el que compara la situación económica de los miembros del hogar hace 12 meses con la situación actual, fue el único que tuvo una disminución mensual equivalente a 0.58%, mientras que tuvo con incremento anual de 18.55%.
- Por su parte, destacó el incremento anual del componente que mide la percepción sobre de la condición económica del país dentro de 12 meses respecto a la situación actual, equivalente a 72.3%.

# Inflación

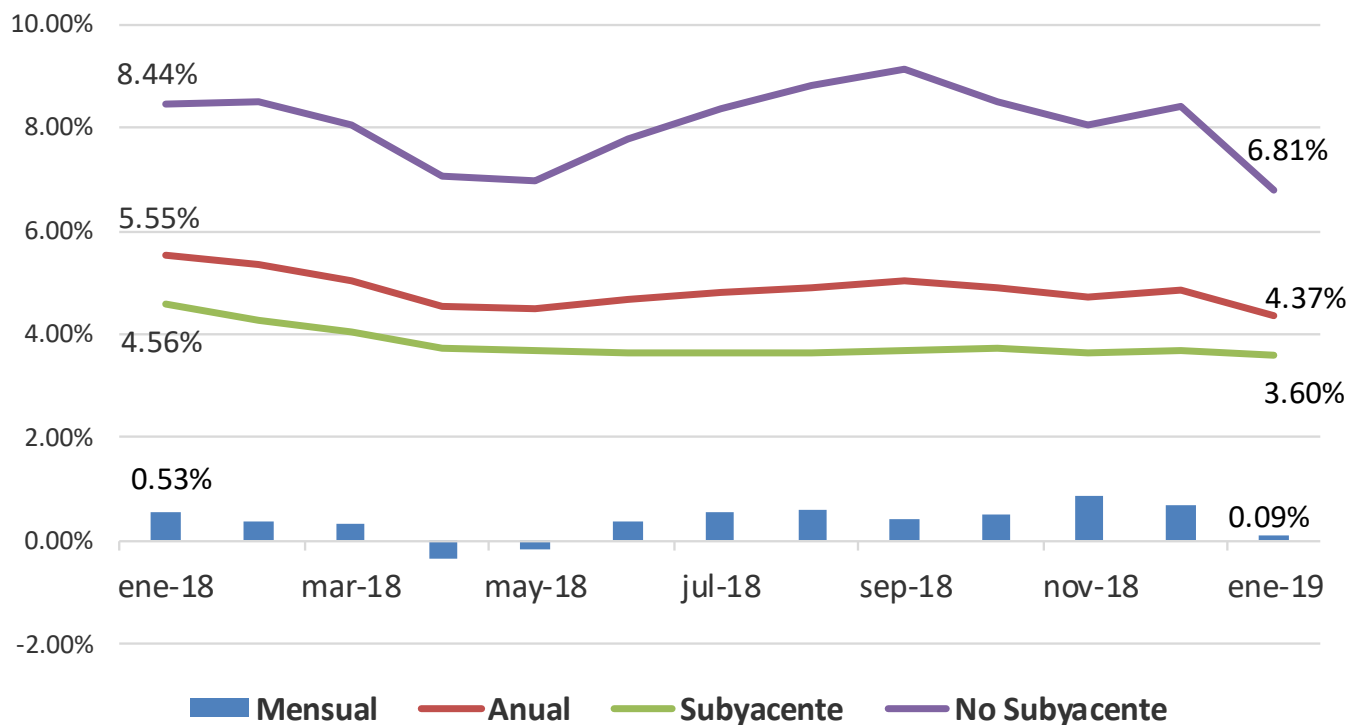

- De acuerdo con INEGI, en enero de 2019, la inflación se ubicó en 0.09% a tasa mensual y en 4.37% a tasa anual, dato que es el menor registrado para un inicio de año, desde 2016 cuando se ubicó en 2.61%. Así, se hilan 25 meses consecutivos por arriba del rango objetivo de Banxico (3% +/- 1%).
- La inflación en el primer mes del año resultó del incremento de productos agropecuarios como cebolla y chile serrano, efecto que fue parcialmente contrarrestado por las bajas en las gasolineras, transporte aéreo, paquetes turísticos y gas doméstico LP.
- Entre los bienes con mayor incremento en precios destacan el chile serrano con 67.2%, la cebolla con un repunte de 29.9% y otros chiles con 16.8%. Por el contrario, los productos con mayor disminución en precios fueron el jitomate, el tomate verde y el pollo, con caídas de 14.9%, 35.2% y 0.7%, respectivamente.



# Tasas de interés y Tipo de cambio

## Tasas de Interés

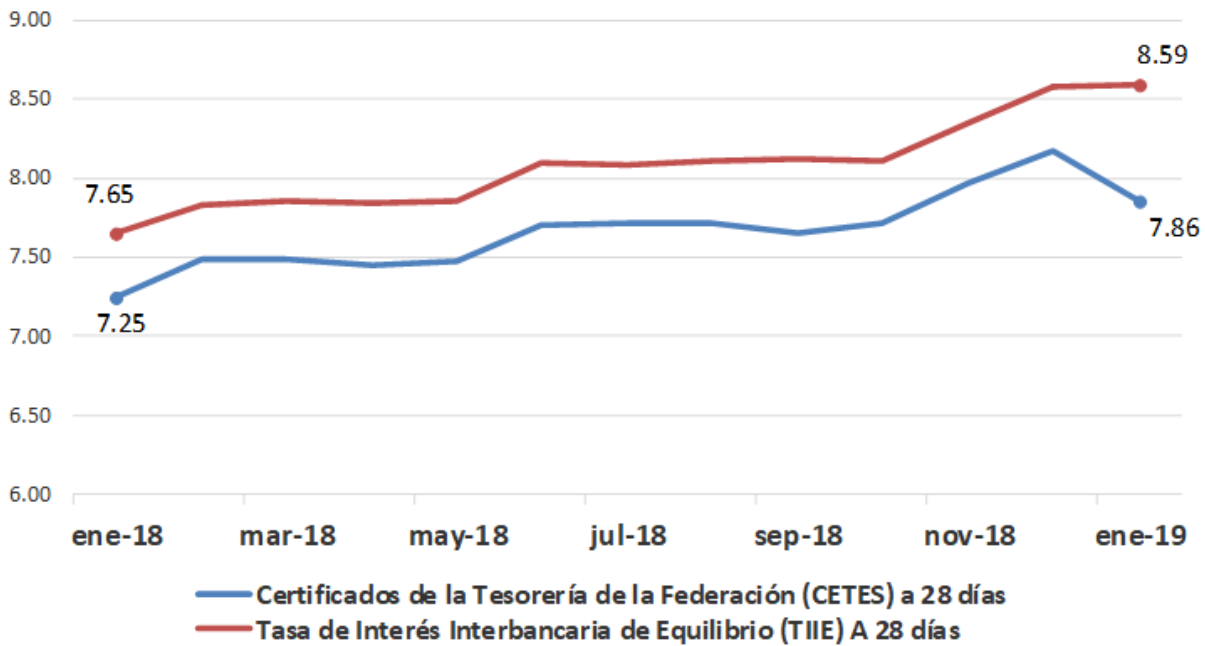

## Tipos de Cambio

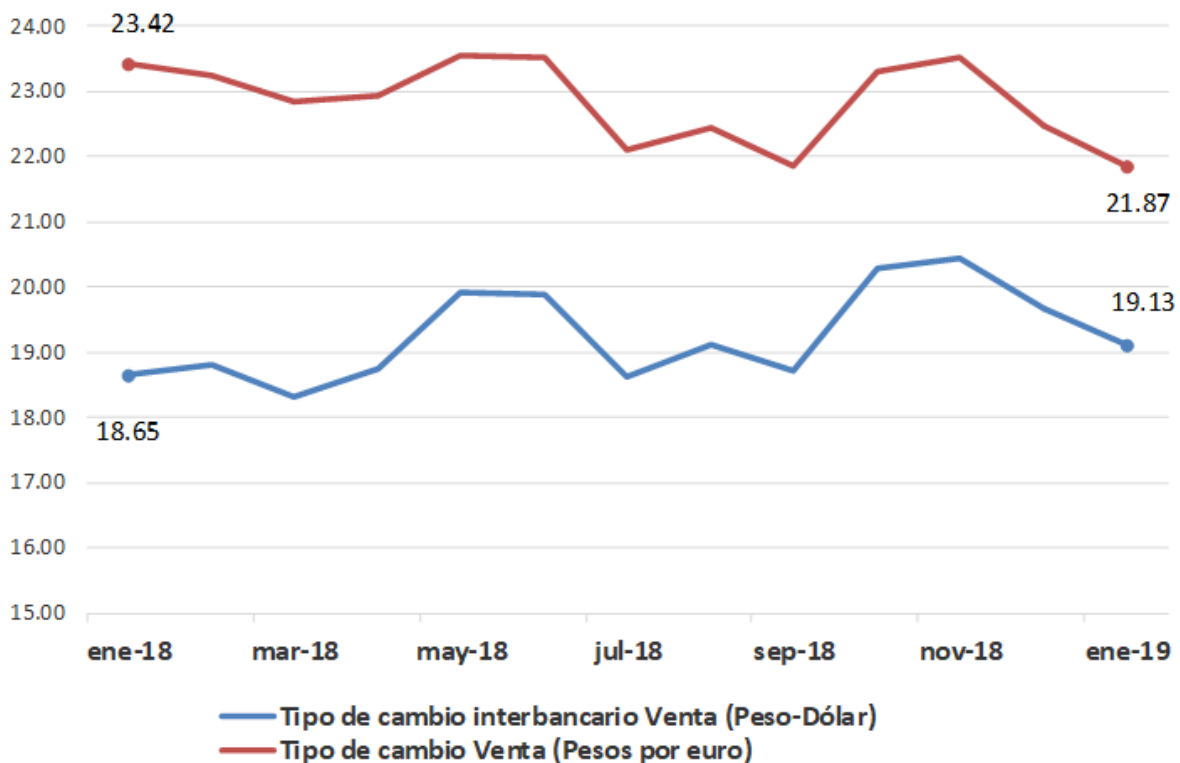

# Tasas de interés y Tipo de cambio

- En enero de 2019, la tasa de rendimiento de los Certificados de la Tesorería (Cetes) a 28 días mostró una tendencia a la baja. En la primera subasta de 2019, los Cetes disminuyeron 0.11% con respecto a la última de diciembre, al ubicarse en 8.06%. En la segunda, éstos volvieron a bajar y se ubicaron en 8%.
- Para la tercera y cuarta subasta del mes, la tasa de los Cetes continuó bajando y se ubicó en 7.91%. Finalmente, en la última subasta de enero, los Cetes disminuyeron 0.05% y cerraron en 7.86%.
- Por su parte, la Tasa de Interés Interbancaria de Equilibrio (TIIE) también mostró una tendencia a la baja, pero en menor escala, iniciando el mes en 8.6% y finalizando en 8.59%.
- Según especialistas, esta tendencia se debió a que los valores de la deuda soberana mexicana son más atractivos, favorecidos por el desempeño positivo del tipo de cambio, además del contexto de incertidumbre comercial y de la actividad económica mundial.
- Cabe mencionar que en enero se registró un sostenido flujo de inversión extranjera para la compra de bonos de deuda del gobierno federal emitida en el mercado interno y de acciones de empresas que cotizan en la BMV. El ingreso de capitales triplicó los montos recibidos en todo 2018.
- Con respecto al tipo de cambio interbancario, éste cerró enero en 19.13 pesos por dólar, 0.54 pesos más barato con respecto al mes que le antecede.
- La apreciación del peso frente al dólar en enero se debió principalmente al debilitamiento general del dólar ante la expectativa de que la Fed frene el ritmo de crecimiento en su tasa de referencia, así como al avance en las negociaciones comerciales entre EU y China, que disminuye la percepción de riesgo en los mercados.



# Mercado financiero

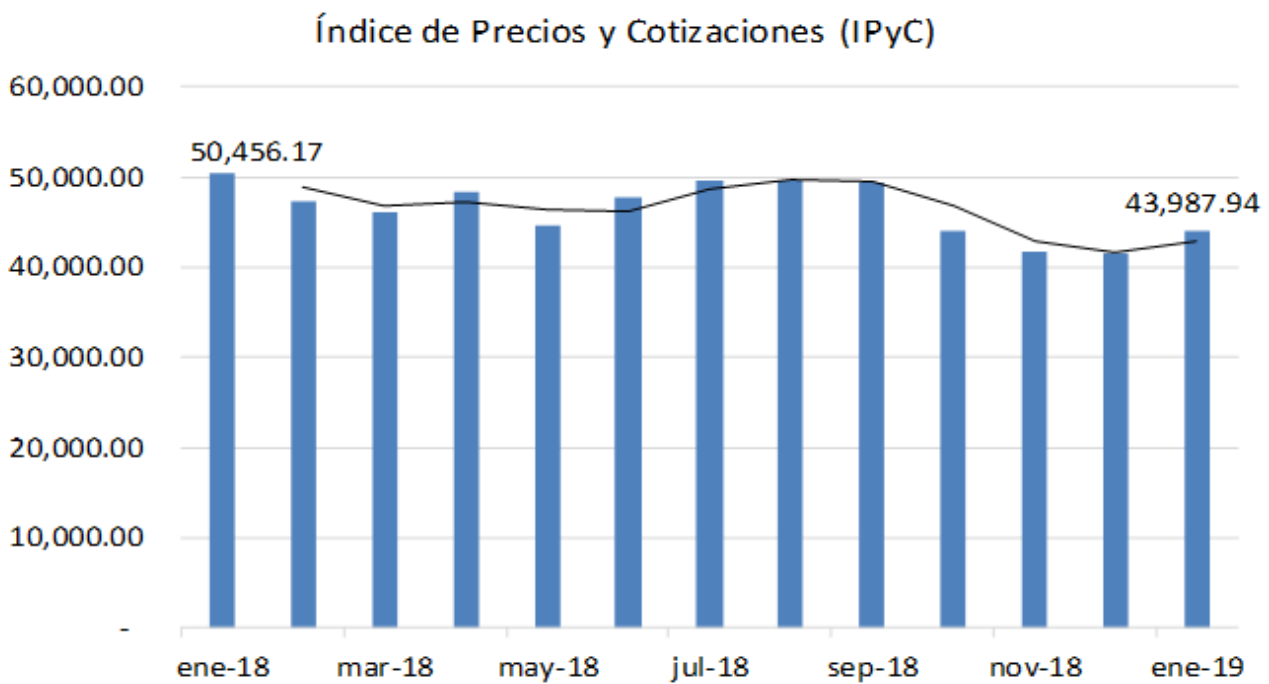

- El IPyC es el indicador de la evolución del mercado accionario en su conjunto. Se calcula a partir de las variaciones de precios de una selección de acciones, llamada muestra, balanceada, ponderada y representativa de todas las acciones cotizadas en la Bolsa Mexicana de Valores. En enero de 2019, el IPyC cerró en 43,987.94 unidades, mientras que el mes anterior se ubicó en 41,640.27. Así, la BMV tuvo un incremento de 5.64% con respecto al mes anterior.



# Mercado financiero

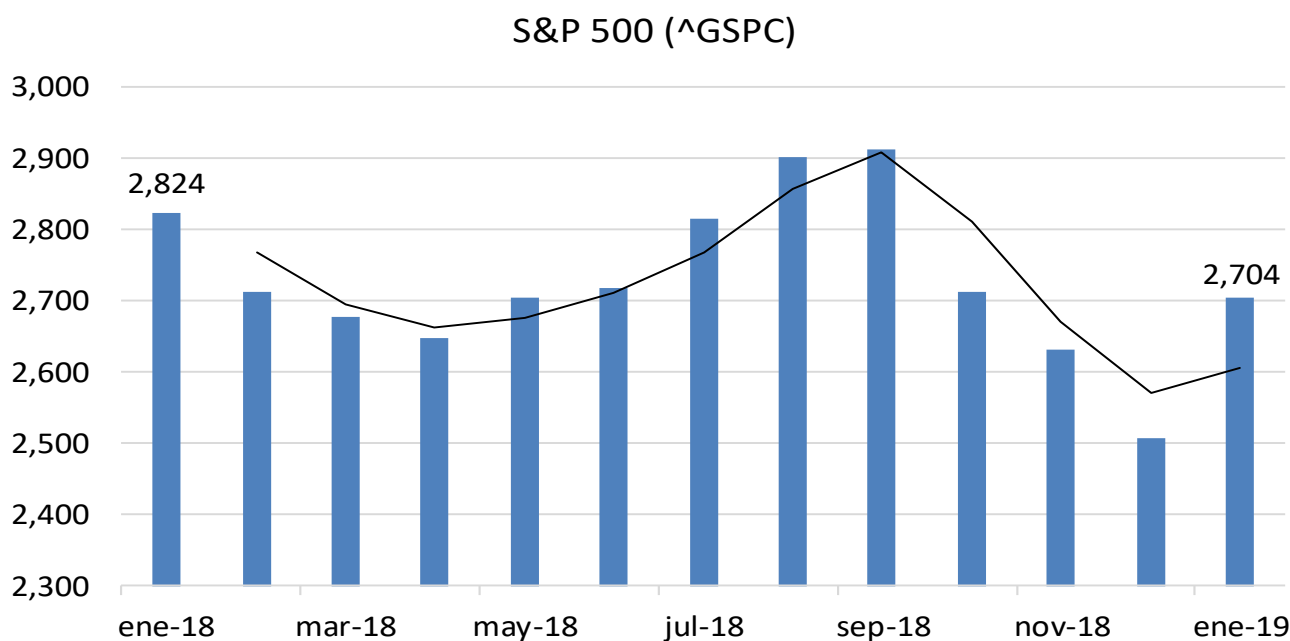

- El S&P 500 es ampliamente considerado como el mejor indicador único de acciones large cap de Estados Unidos, el cual incluye las 500 compañías líderes y captura una cobertura aproximadamente del 80% de la capitalización de mercado disponible. Durante enero de 2019, el S&P 500 cerró en 2,704 unidades, mientras que el mes anterior se ubicó en 2,507.

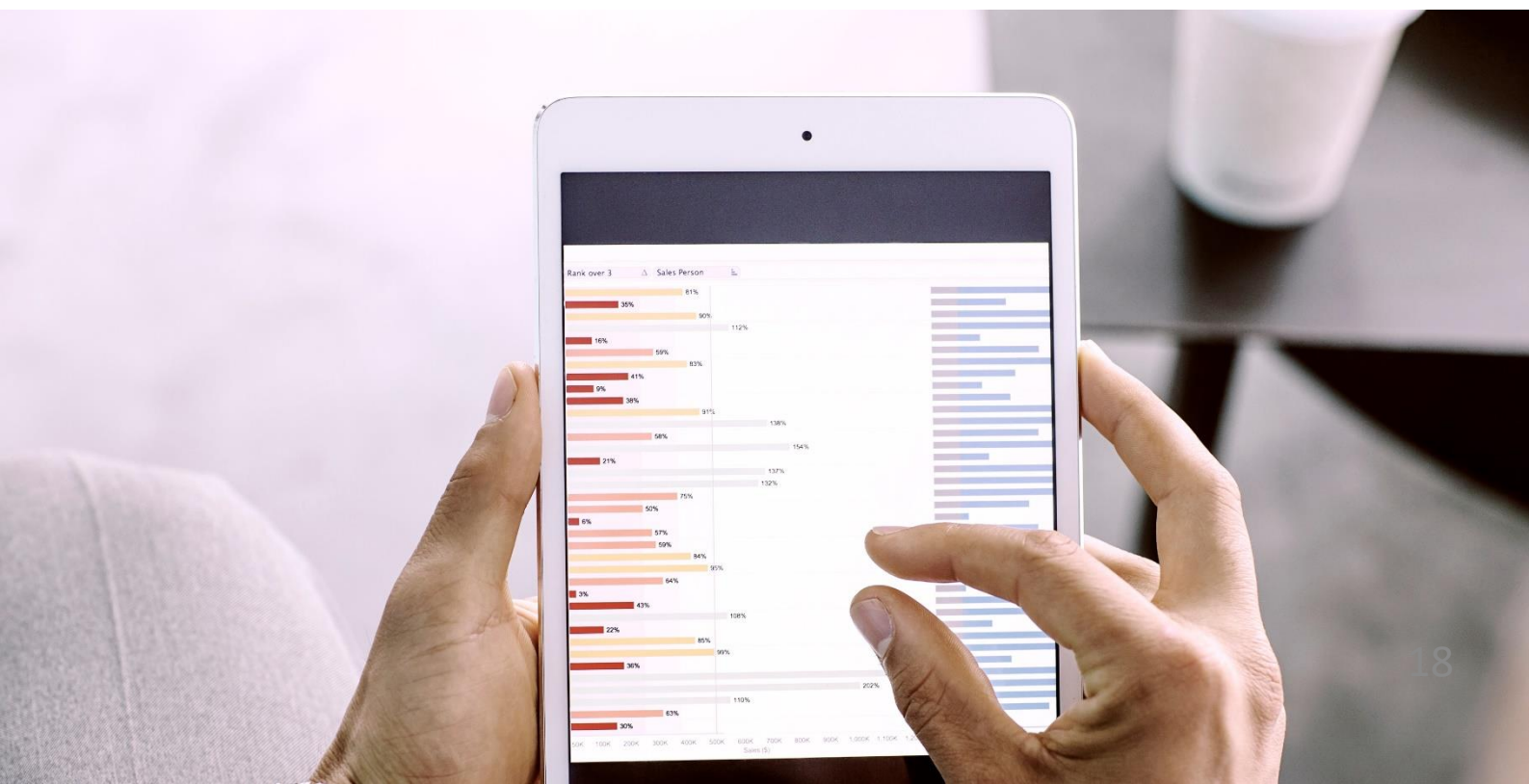

# Mercado financiero

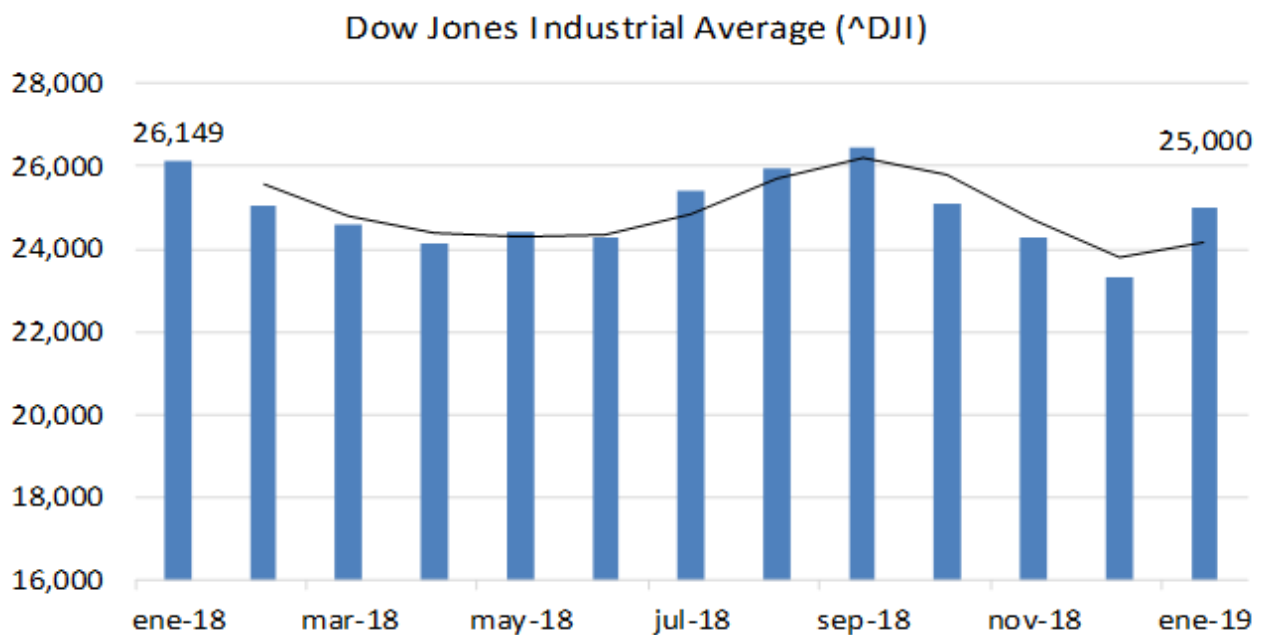

- El Dow Jones Industrial Average es el índice bursátil de referencia de la bolsa de valores de Nueva York. Este índice refleja la evolución de las 30 empresas industriales con mayor capitalización bursátil que cotizan en este mercado. Este índice bursátil fue el primer indicador creado en el mundo para conocer la evolución de un mercado de valores. En enero de 2019, el índice Dow Jones cerró en 25,000 unidades, mientras que el mes anterior se ubicó en 23,327.





# Reservas internacionales y Balanza comercial

Reservas internacionales (Millones de dólares)

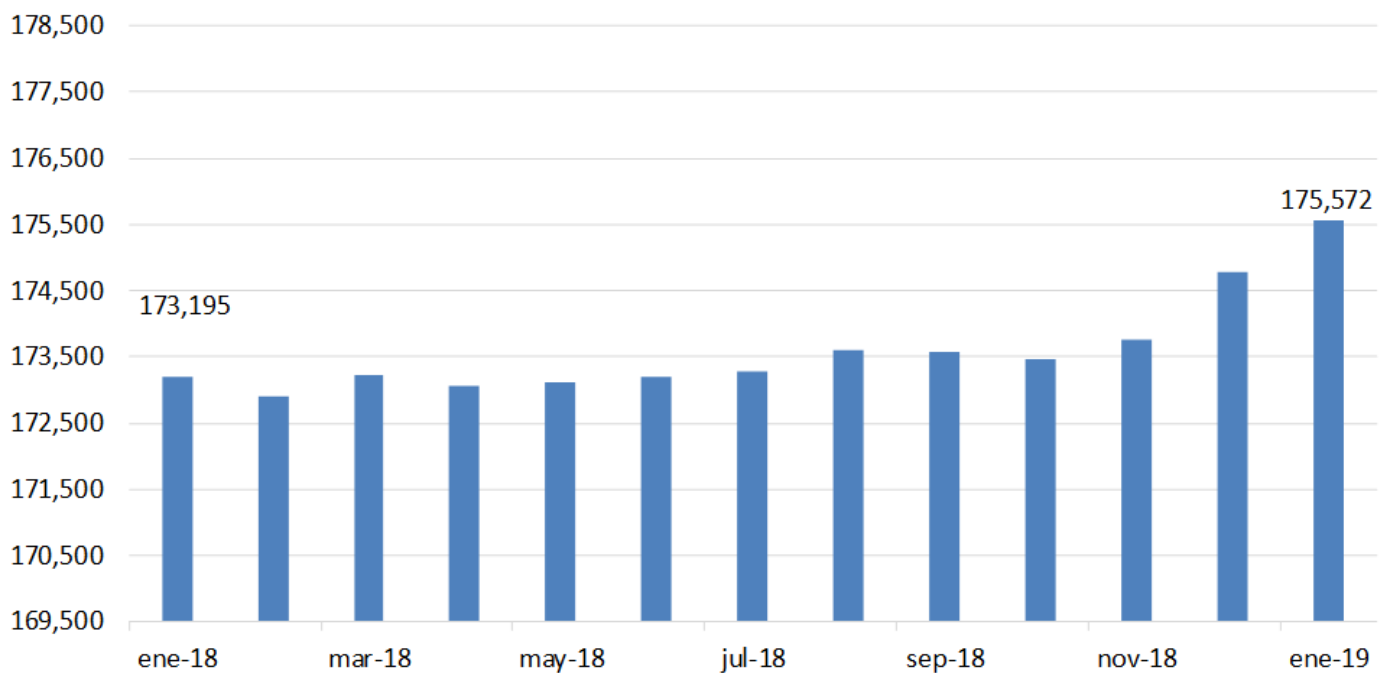

Balanza Comercial

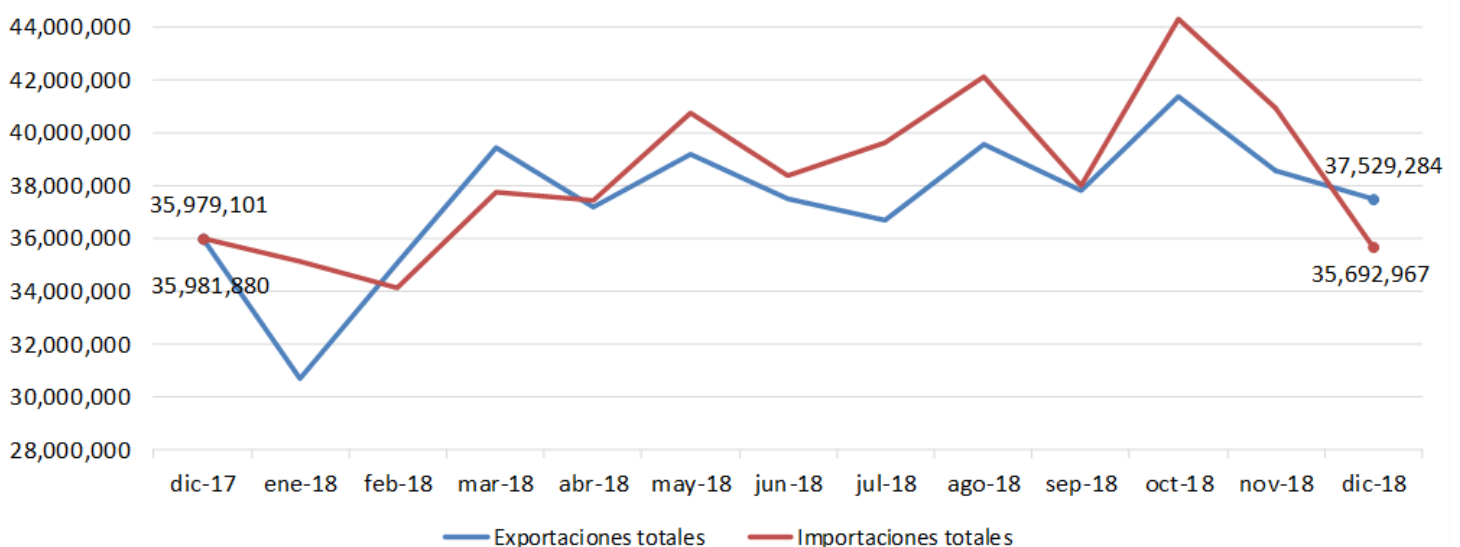



# Reservas internacionales y Balanza comercial

- Las reservas internacionales registraron un saldo de 175,572 millones de dólares (mdd) en la última semana de enero, aumentando 708 mdd con respecto al cierre del mes anterior.
- En su reporte semanal, Banco de México informó que la variación fue resultado del cambio en la valuación de los activos internacionales del propio Instituto.
- En la semana que terminó el 25 de enero, el Banco de México realizó operaciones de mercado abierto con instituciones bancarias para compensar una contracción neta de la liquidez por 142 mil 851 millones de pesos.
- De acuerdo con INEGI, en diciembre de 2018, la balanza comercial registró un superávit de 1,836,317 mdd, (en diciembre de 2017 existió un déficit de 2,779 mdd).
- El valor de las exportaciones totales de mercancías en diciembre fue de 37,529,284 mdd con un incremento anual de 4.31%.
- Por su parte, el valor de las importaciones de mercancías fue de 35,692,967 mdd, que implicó una variación anual de -0.8%.



# Precios del petróleo

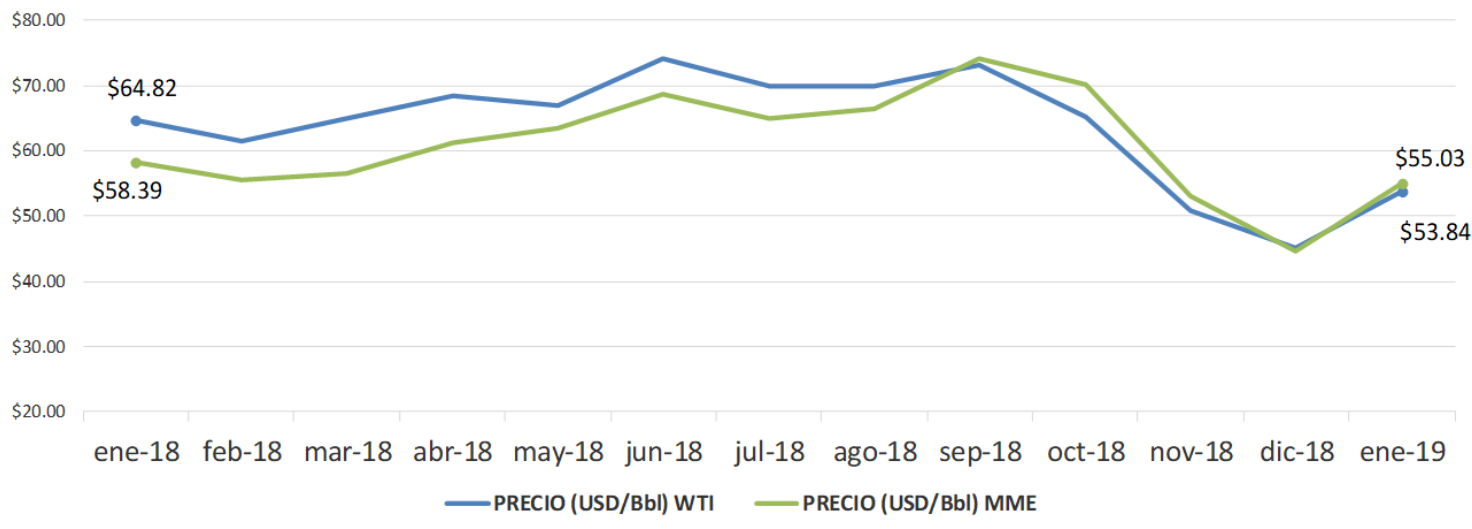

- En enero de 2019, la mezcla mexicana de petróleo cerró en USD\$55.03, con una ganancia de 23.14% con respecto al mes de diciembre, mientras que el West Texas Intermediate (WTI) cerró en USD\$53.84 y una ganancia de 19.25% con respecto a diciembre.
- La variación porcentual de la mezcla mexicana es la más alta desde abril del año 2015, periodo en el que subió 26.27%. Asimismo, se rompió una racha de tres meses consecutivos a la baja.
- El acuerdo de la Organización de Países Exportadores de Petróleo (OPEP) del año pasado, que consiste en extraer menor cantidad de crudo para equilibrar la oferta y la demanda, tuvo un efecto generalizado en los precios internacionales del petróleo. En enero, dichos países bombearon 30.98 millones de barriles diarios, que representa una disminución de 890 mil barriles respecto a la producción de diciembre. Respecto a la demanda, las heladas en la parte norte de Europa y Estados Unidos elevaron el consumo del energético al iniciar 2019.
- Analistas destacaron que otro factor que impulsó al precio de crudo fue la mejor expectativa comercial entre China y Estados Unidos, debido a que en la última reunión se percibieron buenas intenciones de finalizar con la guerra comercial.

# Contáctenos

Este documento es una publicación de Salles, Sainz – Grant Thornton, S.C. elaborada el equipo de “Boletín de Economía”. Este boletín no fue elaborado para contestar preguntas específicas o sugerir acciones en casos particulares.

Para información adicional de este u otros ejemplares, comentarios o preguntas, sírvase dirigirlos a la siguiente dirección: [sallessainz@mx.gt.com](mailto:sallessainz@mx.gt.com)

Consulta nuestro Aviso de Privacidad en:  
<http://www.granthornton.mx/privacidad/>

## Oficina Central

México, D.F.  
Periférico Sur 4348  
Col. Jardines del Pedregal  
04500, México, D.F.  
T +52 55 5424 6500  
F +52 55 5424 6501  
E [sallessainz@mx.gt.com](mailto:sallessainz@mx.gt.com)

Aguascalientes  
Ciudad Juárez  
Guadalajara

León  
Monterrey  
Puebla

Puerto Vallarta  
Querétaro  
Tijuana



**SUPER**  
EMPRESAS  
EXPANSION



**EMPRESA**  
**SOCIALMENTE**  
**RESPONSABLE**

Salles, Sainz – Grant Thornton S.C. es una firma miembro de Grant Thornton International Ltd (Grant Thornton International). Las referencias a Grant Thornton son a Grant Thornton International o a sus firmas miembro. Grant Thornton International y las firmas miembro no forman una sociedad internacional. Los servicios son prestados por las firmas miembro de manera independiente.

[www.granthornton.mx](http://www.granthornton.mx)

Salles, Sainz – Grant Thornton, S.C. Miembro de Grant Thornton International © Salles, Sainz – Grant Thornton, S.C. Todos los derechos reservados