



Boletín de economía

Junio 2023



Boletín de economía

Junio 2023 Año 20 Número 6

Los principales indicadores de la economía mexicana en resumen.

En este número:

- Entorno económico
- Indicador Global de la Actividad Económica (IGAE)
- Indicador de confianza empresarial
- Indicador de confianza del consumidor
- Expectativas de Inversión Extranjera Directa
- Inflación
- Tasas de interés
- Tipos de cambio
- Mercado financiero
- Reservas internacionales y Balanza comercial
- Precios de Petróleo

Índices	2023	2023	2022
	Abril	Marzo	Abril
IGAE	115.00	114.10	111.30
	2023	2023	2022
	Mayo	Abril	Mayo
Indicadores de Confianza Empresarial			
Sector Construcción	54.29	54.82	49.75
Sector Comercio	56.48	55.55	54.68
Sector Manufacturero	53.27	53.04	52.35
Confianza del Consumidor	44.37	44.12	43.60
Inversión Extranjera Directa - Expectativas para 2023	35,226	33,707	30,651
Inflación			
Variación INPC (%)	-0.22%	-0.02%	0.18%
General Anual (%)	5.84%	6.25%	7.65%
Subyacente (%)	7.39%	7.67%	7.28%
No Subyacente (%)	1.24%	2.12%	8.77%
Tasa de interés			
TIIE (%)	11.55	11.54	7.21
CETES 28 días (%)	11.40	11.34	6.90
Tipo de Cambio			
Dólar (\$)	17.74	18.08	20.01
Euro (\$)	18.94	19.77	21.06
Bolsa Mexicana de Valores			
IPyC (unidades)	52,736	55,121	51,753
Reservas Internacionales (mdd)			
	202,664	203,104	199,504
Precio del Petróleo			
Mezcla WTI (West Texas Intermediate) (USD por barril)	\$68.11	\$76.78	\$114.38
Mezcla Mexicana (USD por barril)	\$60.64	\$67.03	\$113.83

Balanza comercial: es la balanza de transacciones de mercancías, en ella se incluyen todas las transacciones de bienes reales (importaciones y exportaciones)

Índices	2023	2023	2023	2022
	Acumulado Mayo	Mayo	Abril	Mayo
Balanza comercial				
Saldo del mes (\$)	-26,032,980	-74,085	-1,508,524	-2,215,319
Exportaciones (\$mmd)	638,828,286	52,860,415	46,224,226	50,005,133
Importaciones (\$mmd)	664,861,264	52,934,500	47,732,749	52,220,452

Entorno económico



- Producción de autos en México creció 24.97% interanual en mayo¹

La producción de automóviles en plantas mexicanas creció un 24.97% interanual en mayo hasta las 344,201 unidades, de acuerdo con cifras del INEGI.

Asimismo, la exportación de vehículos ligeros se incrementó en un 14.16%, hasta los 279,274, y las ventas en el mercado interno se dispararon un 17.08% hasta los 106,798, según el informe del INEGI.

De esta manera, la fabricación de vehículos ligeros en México acumula un crecimiento interanual del 13.44% en los primeros cinco meses de 2023 y las ventas nacionales registran un crecimiento de 21.37% en este periodo.



- Se debilitan las ventas de la ANTAD durante mayo²

Las ventas comparables de los afiliados a la Asociación Nacional de Tiendas de Autoservicio y Departamentales (ANTAD) se debilitaron en mayo al registrar un crecimiento de apenas 1.3%.

Dicho resultado significa una desaceleración de 4.9 puntos porcentuales respecto al alza registrada en el mes inmediato anterior y se convierte en su resultado más débil desde febrero de 2021, cuando se dio una caída de 1.5%, aún por efectos de la pandemia por el Covid-19. A tiendas totales, en mayo la ANTAD registró un crecimiento de 4% y se acumulan ventas por 593,600 millones de pesos.



- Costo de la deuda creció 49% anual al cierre de mayo³

La Secretaría de Hacienda y Crédito Público (SHCP) informó que el costo financiero de la deuda pública, es decir el pago de los intereses, comisiones y otros gastos, se ubicó en 354,788 millones de pesos al cierre de mayo, esto representó un aumento anual de 49.4%.

En el Informe de Finanzas y Deuda Pública, elaborado por la SHCP, se detalló que el gobierno federal destinó 3,021 millones de pesos más de lo previsto para el periodo enero-mayo.

¹ Fuente: Información obtenida a través de Forbes México: <https://www.forbes.com.mx/produccion-automoviles-mexico-sube-2497-interanual-mayo/>

² Fuente: Información obtenida a través de El Economista: <https://www.eleconomista.com.mx/empresas/Se-debilitan-ventas-de-afiliados-a-la-ANTAD-en-mayo-20230612-0142.html>

³ Fuente: Información obtenida a través de El Economista: <https://www.eleconomista.com.mx/economia/Costo-de-la-deuda-crecio-49-anual-al-cierre-de-mayo-20230702-0065.html>

Entorno económico



- Recaudación tributaria no alcanza objetivo de la SHCP ⁴

La Secretaría de Hacienda y Crédito Público (SHCP) informó que los ingresos tributarios, principal fuente de financiamiento del gobierno federal, se ubicaron 67,565.9 millones de pesos por debajo de lo esperado para el periodo enero-mayo.

En el Informe de Finanzas y Deuda Pública, elaborado por la SHCP, se precisó que la recaudación tributaria fue de 1.92 billones de pesos al cierre de mayo, lo que representó un incremento anual de 3%. Sin embargo, el Gobierno Federal estimaba que los ingresos tributarios se ubicaran en 1.99 billones de pesos para enero-mayo.

Lo anterior se explica porque la recaudación del Impuesto al Valor Agregado (IVA) y del Impuesto Especial sobre Producción y Servicios (IEPS), dos de los tres grandes impuestos, no cumplieron con las expectativas de la autoridad.

Por su parte la recaudación del Impuesto sobre la Renta (ISR) se ubicó en 1.17 billones de pesos, esto significó un incremento anual real de 3.1%. El cobro del ISR estuvo 43,353 millones de pesos por arriba de lo proyectado por la Secretaría de Hacienda para el periodo referido.



- Inflación en Estados Unidos desaceleró a 3.8% en mayo: índice PCE ⁵

La inflación en Estados Unidos, que había repuntado en abril, volvió a desacelerarse en mayo hasta niveles de hace un año, según el índice PCE publicado este viernes por el Departamento de Comercio y que oficia de referencia de la Reserva Federal (Fed).

En comparación con mayo de 2022, la inflación de precios al consumidor se ubicó en 3.8%, frente al 4.3% del mes anterior. En un mes, la inflación cayó al 0.1%, ralentizándose nuevamente en comparación con abril pasado y en línea con las expectativas de los analistas y el mercado. Gran parte de la desaceleración se debió a una fuerte caída de los precios de la energía y, en menor medida, de los precios de los alimentos.

La Fed anunció recientemente que estaba congelando su campaña agresiva de diez aumentos consecutivos de las tasas de interés para intentar controlar la inflación y dar a las autoridades más tiempo para evaluar la fortaleza de la economía estadounidense.

⁴ Fuente: Información obtenida a través de El Economista: <https://www.eleconomista.com.mx/economia/Recaudacion-tributaria-no-alcanza-objetivo-de-la-SHCP-20230702-0064.html>

⁵ Fuente: Información obtenida a través de El Economista: <https://www.eleconomista.com.mx/economia/Inflacion-en-Estados-Unidos-desacelero-a-3.8-en-mayo-indice-PCE-20230630-0034.html>

Indicador Global de la Actividad Económica (IGAE)

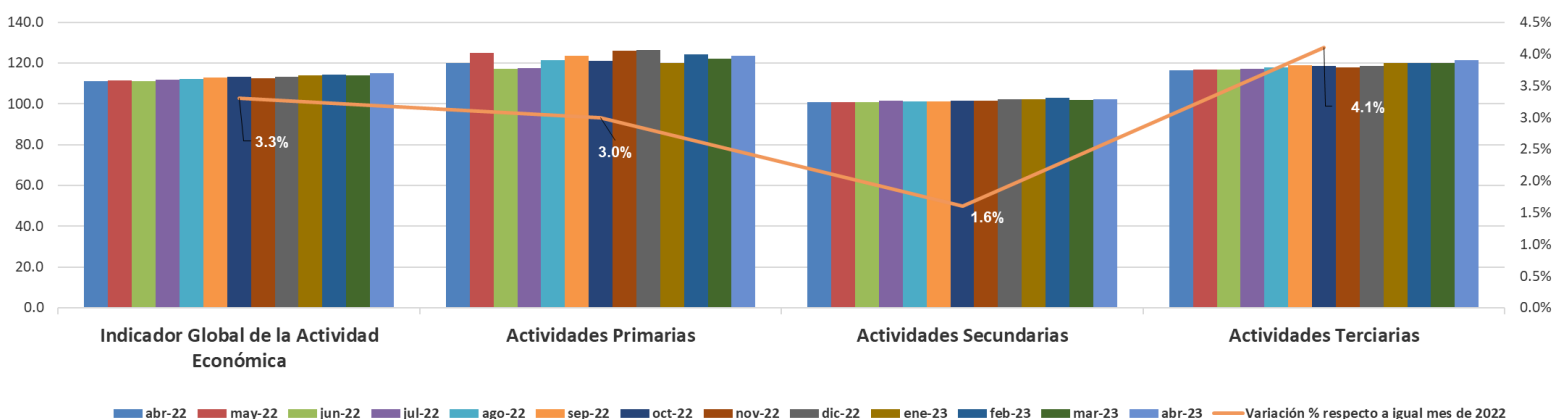

- **Actividades primarias:** Agricultura, explotación forestal, ganadería, minería y pesca. Presentaron variaciones mensual y anual de 1.2% y 3.0%, respectivamente.
- **Actividades secundarias:** Construcción, industria manufacturera. Registraron variaciones de 0.4% y 1.6% en términos mensuales y anuales, respectivamente.
- **Actividades terciarias:** Comercio, servicios, transportes. Tuvieron variaciones de 1.0% con respecto al mes anterior y 4.1% respecto al mes de abril de 2022.

El IGAE es un indicador de la tendencia de la economía mexicana en el corto plazo. En este sentido, el indicador reflejó un desempeño económico al alza a inicios de 2023 en su comparación anual.

Con este resultado, la actividad económica alcanzó un nuevo máximo histórico durante el mes de abril de 2023, el último pico se había registrado en septiembre de 2018.

En los primeros cuatro meses de 2023, el IGAE acumuló un crecimiento anual de 3.42%, superior al crecimiento de 1.68% observado en el mismo periodo para 2022.



Indicador de confianza empresarial y sus componentes

	Valor del Índice y sus Componentes		Variaciones	
	may-23	abr-23	Mensual	Anual
Indicador de confianza empresarial del sector construcción	54.29	54.82	-0.53	4.54
Momento adecuado para invertir	40.17	43.98		
Situación económica presente del país	52.03	52.27		
Situación económica futura del país	58.23	57.09		
Situación económica presente de la empresa	54.08	51.99		
Situación económica futura de la empresa	65.30	66.02		
Indicador de confianza empresarial del sector comercio	56.48	55.55	0.93	1.80
Momento adecuado para invertir	45.01	39.86		
Situación económica presente del país	56.07	55.55		
Situación económica futura del país	58.80	59.38		
Situación económica presente de la empresa	58.89	58.21		
Situación económica futura de la empresa	63.64	64.75		
Indicador de confianza empresarial del sector manufacturero	53.27	53.04	0.22	0.91
Momento adecuado para invertir	41.73	42.80		
Situación económica presente del país	52.98	51.66		
Situación económica futura del país	56.81	56.16		
Situación económica presente de la empresa	55.75	55.65		
Situación económica futura de la empresa	59.55	59.61		

Los Indicadores de Confianza Empresarial (ICE) se elaboran con los resultados de la Encuesta Mensual de Opinión Empresarial (EMOE) y permiten conocer, casi inmediatamente después de terminado el mes en cuestión, la opinión de los directivos empresariales del sector manufacturero, de la construcción y del comercio sobre la situación económica del país y de sus empresas.



Indicador de Confianza empresarial por Sector de Actividad Económica

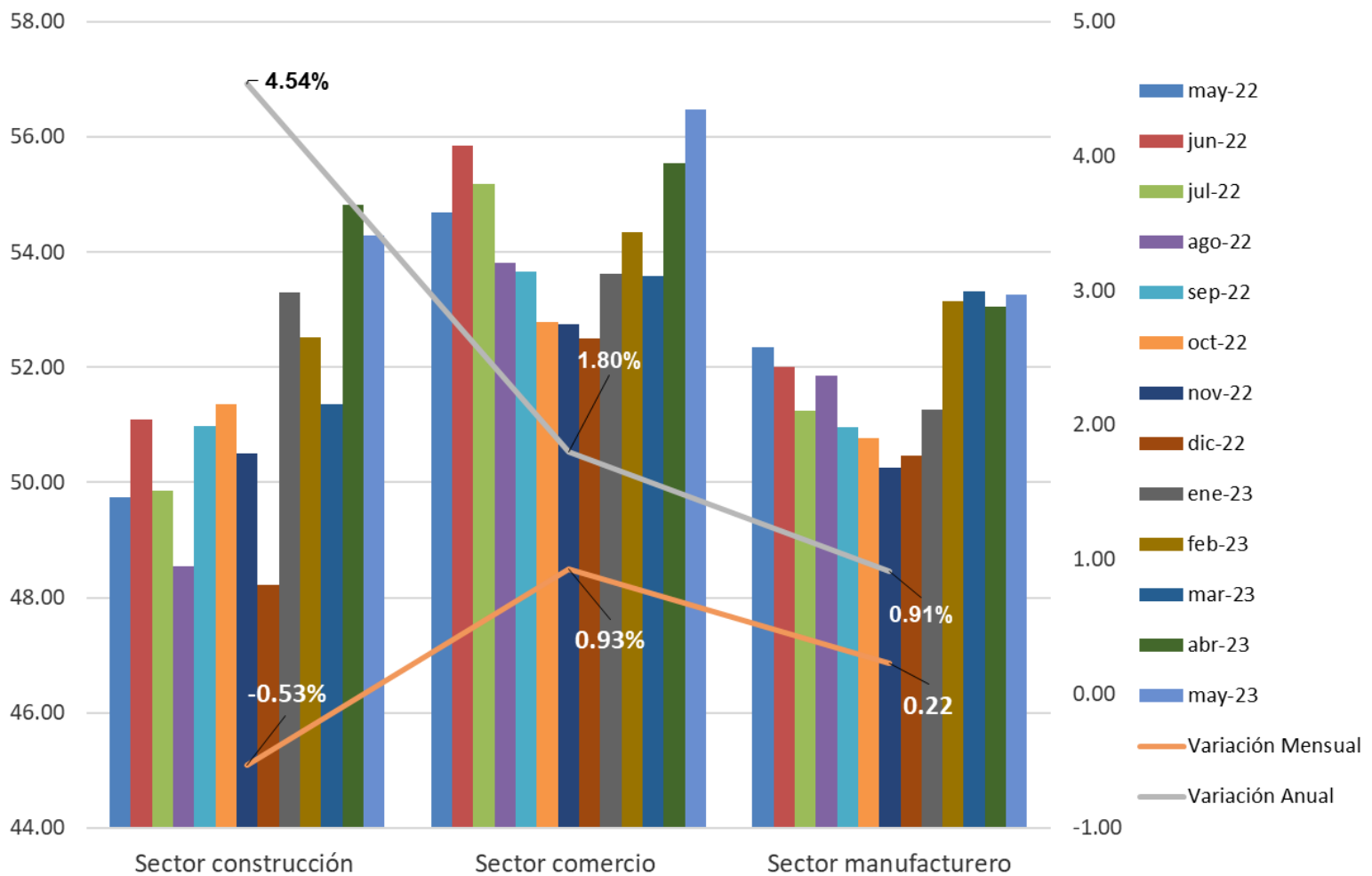

- El ICE del sector de Construcción se ubicó en 54.29 puntos en mayo de 2023, que representa variaciones de -0.53 y 4.54 puntos en términos mensuales y anuales, respectivamente.
- En el sector del Comercio, el ICE se ubicó en 56.48 puntos en mayo de 2023, lo que representa variaciones de 0.93 y 1.80 puntos en términos mensuales y anuales, respectivamente.
- Por su parte, el ICE del sector Manufacturero aumentó 0.22 puntos en mayo de 2023 respecto al mes anterior, y presentó un aumento de 0.91 puntos en su comparación anual, al ubicarse en 53.27 puntos.

Índice de Confianza del Consumidor

Valor del Índice y sus Componentes

	may-23	abr-23	Variación Mensual	Variación Anual
Índice de confianza del consumidor	44.37	44.12	0.58%	1.78%
Comparada con la situación económica que los miembros de este hogar tenían hace 12 meses ¿cómo cree que es su situación en este momento?	49.15	48.83	0.65%	0.93%
¿Cómo considera usted que será la situación económica de los miembros de este hogar dentro de 12 meses, respecto a la actual?	56.22	56.09	0.24%	-1.32%
¿Cómo considera usted la situación económica del país hoy en día comparada con la de hace 12 meses?	41.51	40.86	1.60%	6.41%
¿Cómo considera usted que será la condición económica del país dentro de 12 meses respecto a la actual situación?	48.41	48.33	0.16%	-1.19%
Comparando la situación económica actual con la de hace un año ¿Cómo considera en el momento actual las posibilidades de que usted o alguno de los integrantes de este hogar realice compras tales como muebles, televisor, lavadora, otros aparatos electrodomésticos, etc.?	27.20	26.52	2.58%	8.63%

El Índice de Confianza del Consumidor mexicano se conforma de cinco indicadores parciales que recogen las percepciones sobre: la situación económica actual del hogar respecto de la de hace un año; la situación económica esperada del hogar dentro de 12 meses; la situación económica presente del país, respecto a la de hace un año; la situación económica del país dentro de doce meses; y qué tan propicio es el momento actual para adquirir bienes de consumo duradero.



Índice de confianza del consumidor

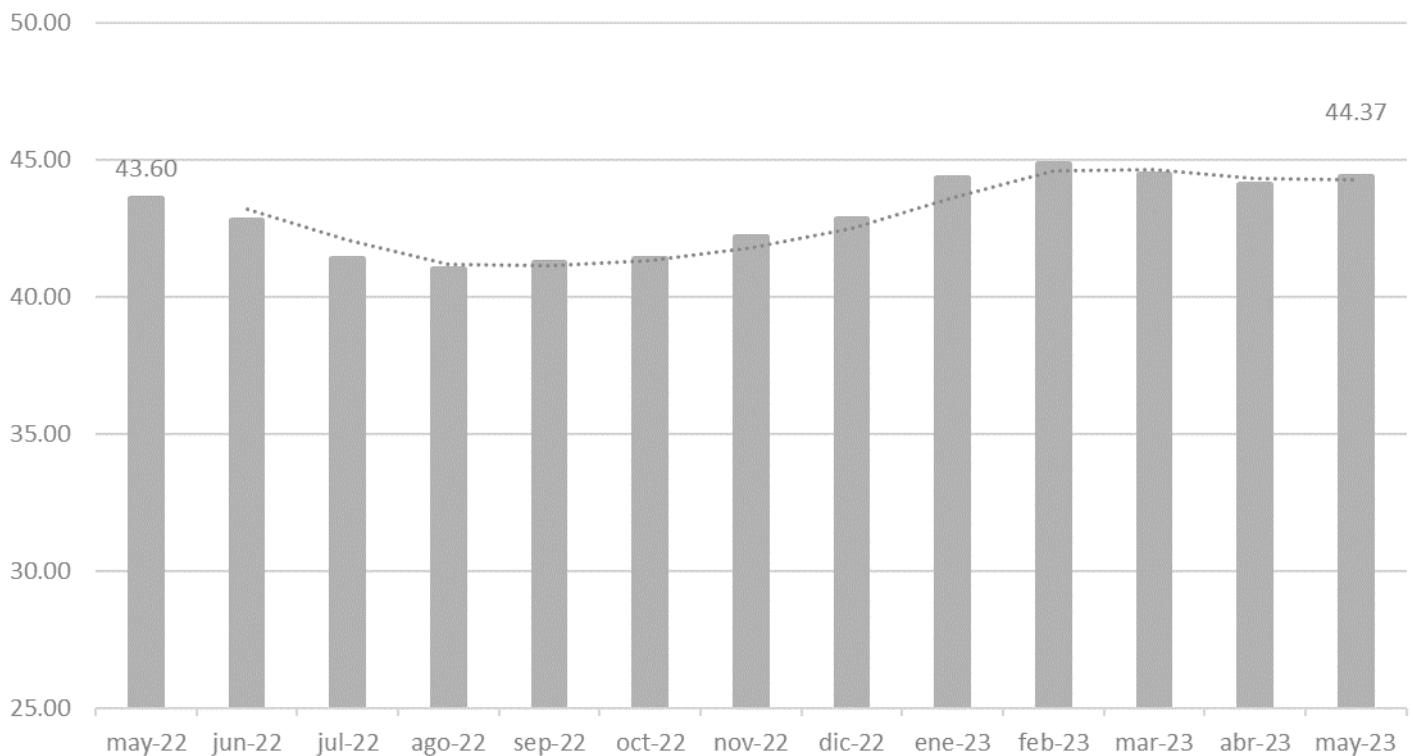

- En mayo de 2023 y con cifras desestacionalizadas, el Índice de Confianza del Consumidor (ICC) se ubicó en 44.37 puntos, lo que implicó una variación de 0.58% con respecto al mes de abril de 2023, así como un aumento de 1.78% con respecto al mismo mes de 2022.
- Al interior del índice, tres de los cinco componentes presentaron incrementos en su comparación anual. Los 5 componentes del índice son los siguientes: a) Comparada con la situación económica que los miembros de este hogar tenían hace 12 meses ¿cómo cree que es su situación en este momento?, b) ¿Cómo considera usted que será la situación económica de los miembros de este hogar dentro de 12 meses, respecto a la actual?, c) ¿Cómo considera usted la situación económica del país hoy en día comparada con la de hace 12 meses?, d) ¿Cómo considera usted que será la condición económica del país dentro de 12 meses respecto a la actual situación?, e) Comparando la situación económica actual con la de hace un año ¿Cómo considera en el momento actual las posibilidades de que usted o alguno de los integrantes de este hogar realice compras tales como muebles, televisor, lavadora, otros aparatos electrodomésticos, etc.?. Dichos incrementos fueron de los incisos: a) 0.93%, c) 6.41%, y e) 8.63% en comparación con mayo de 2022. Por otro lado, los incisos que reflejaron decrementos fueron el b)-1.32% y d)-1.19%, en comparación con mayo de 2022.

Expectativas de Inversión Extranjera Directa

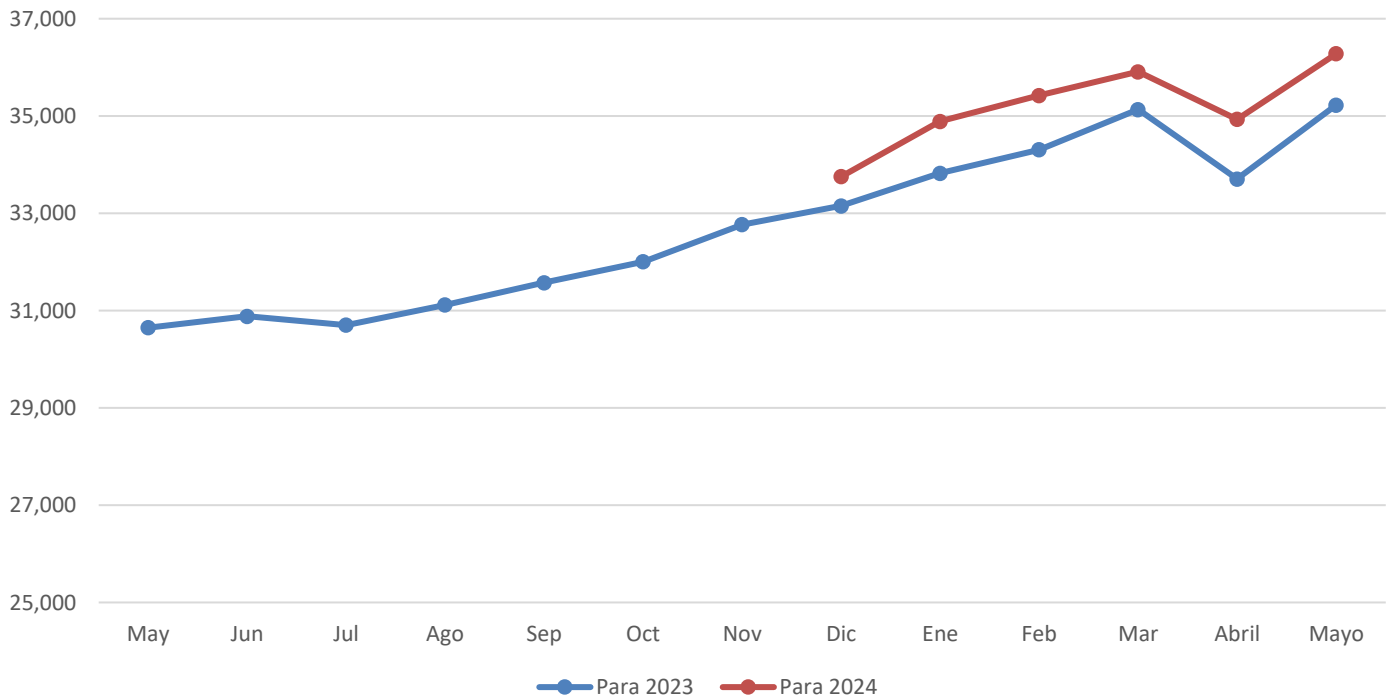

- De acuerdo con la Encuesta sobre las Expectativas de los Especialistas en Economía del Sector Privado – Mayo 2023, publicada por Banxico, los especialistas encuestados consideran que la inversión extranjera directa (IED) con la que cerrará el año será de 35,226 millones de dólares en promedio, lo que representa un aumento mensual de 4.51% y un incremento de 14.93% respecto al pronóstico efectuado en Mayo de 2022.
- Respecto al valor de la IED para 2024, los especialistas encuestados durante mayo de 2023, estiman que será de 36,283 millones de dólares en promedio, lo que representa un aumento de 3.86% respecto a la estimación del mes anterior.

Inflación

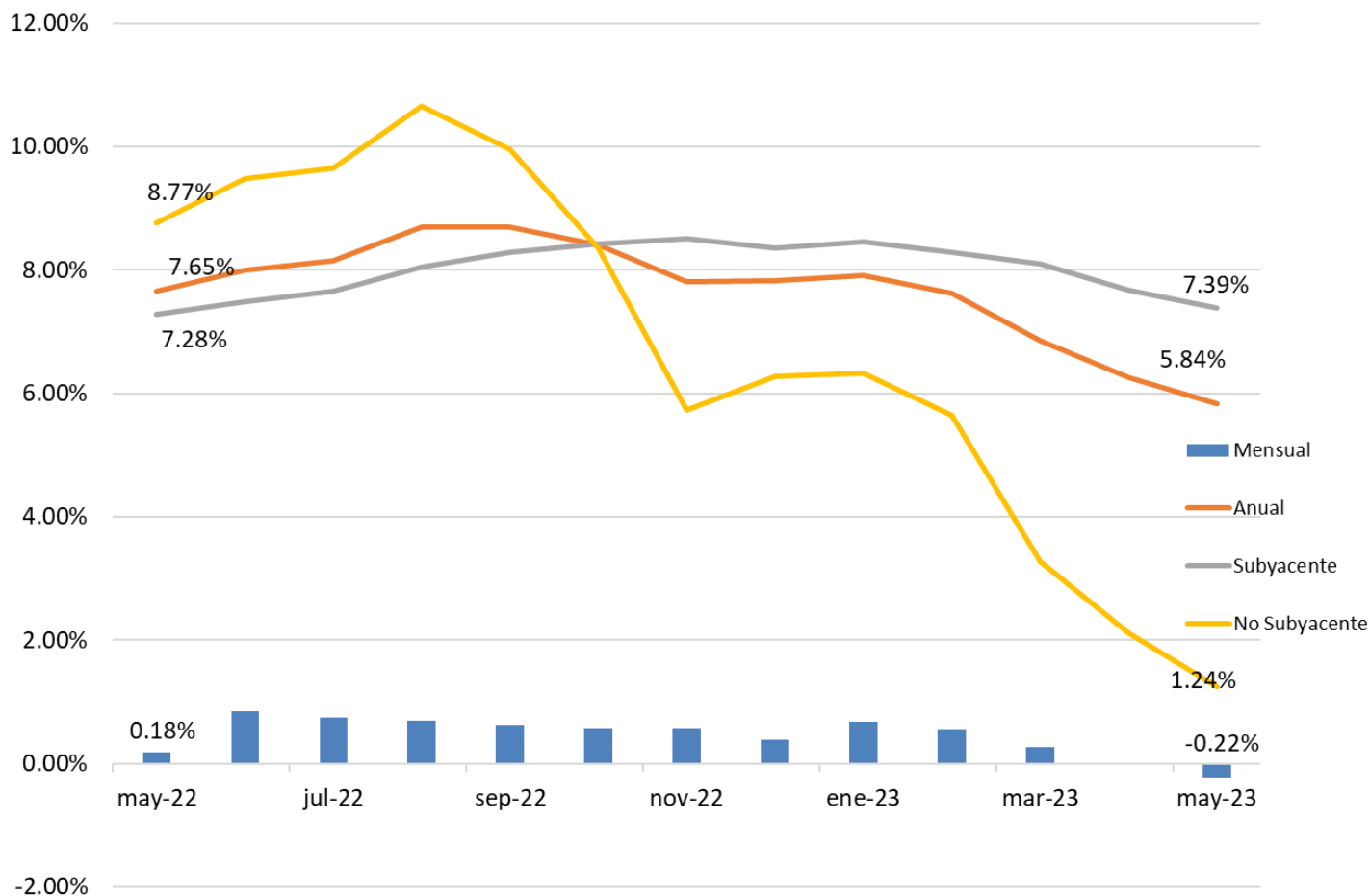

De acuerdo con INEGI, en mayo de 2023, la inflación anual reflejó variación a tasa mensual de -0.41% con respecto al mes anterior. Con este resultado, la inflación anual disminuyó -6.56 puntos porcentuales respecto a la tasa anual registrada en abril de 2023. Sin embargo, ésta continúa en los niveles más altos vistos desde 2001.

De acuerdo con datos del INEGI, los productos y servicios que tuvieron el mayor incremento en precios durante el mes de mayo fueron: papa y otros tubérculos, vivienda propia, loncherías, fondas, torterías y taquerías, restaurantes y similares, naranjas, azúcar, refrescos envasados, tortillas de maíz, leche pasteurizada y fresca, y transporte aéreo.

El índice de precios subyacente (que excluye bienes y servicios más volátiles, como agropecuarios y energéticos) registrado en mayo de 2023 fue de 7.39%; mientras que el índice de precios no subyacente fue de 1.24%.

Tasas de interés

Tasas de Interés

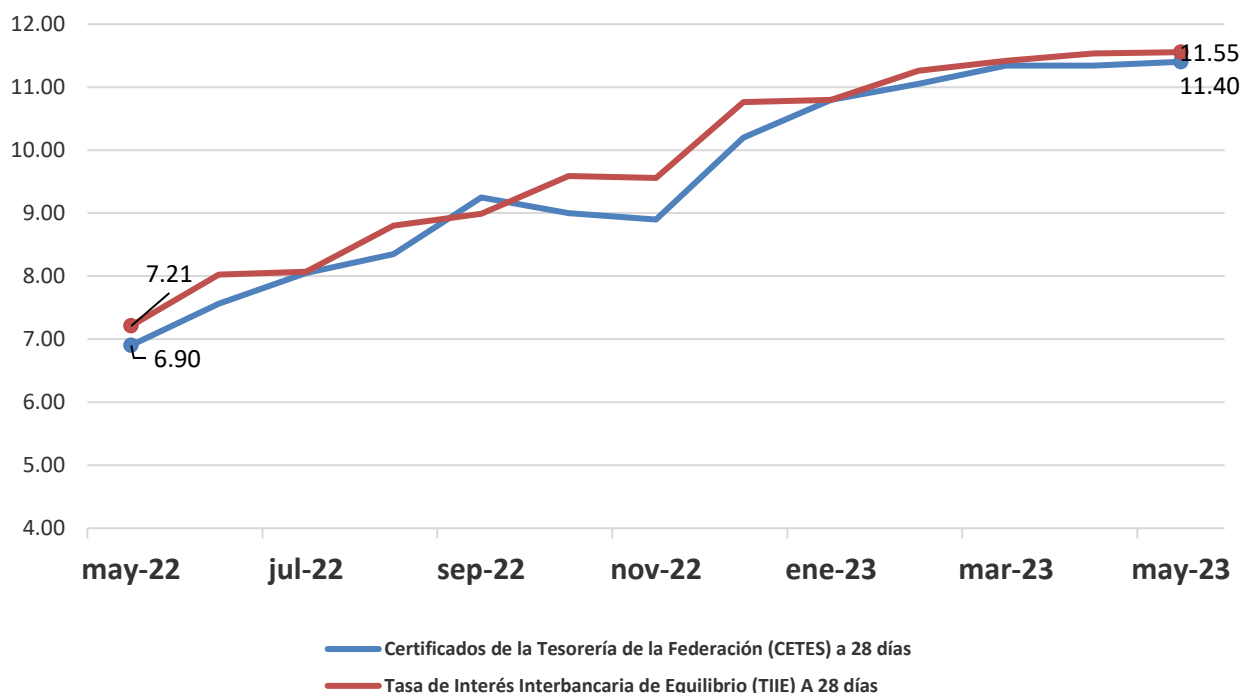

En lo que se refiere a la Tasa de Interés Interbancaria de Equilibrio (TIIE), ésta presentó una disminución en mayo de 2023, iniciando el mes en 11.55% y cerrando en 11.51%. De acuerdo con Banxico, los incrementos se generan a partir de una evaluación de la magnitud y diversidad de los choques que han afectado a la inflación y sus determinantes.

Al cierre de mayo de 2023, la tasa de rendimiento anual de los Certificados de la Tesorería (Cetes) a 28 días registró un valor de 11.25%, lo que representó un aumento de 0.53% y 65.22% en sus comparaciones mensual y anual, respectivamente.

Una menor intensidad de la inflación provocará que el Banco de México (Banxico) termine con una racha de casi dos años consecutivos de apretones monetarios al mantener sin cambios su tasa de interés de referencia, en 11.25%.⁶

A finales de marzo, Banxico subió la tasa de interés de referencia en un cuarto de punto porcentual, moderando el ritmo de su ciclo de ajuste monetario, y agregó que su próxima decisión estaría en función del panorama inflacionario.

⁶Fuente: <https://expansion.mx/economia/2023/05/17/final-de-aumentos-tasa-de-interes-banxico-esta-cerca>

Tipos de Cambio

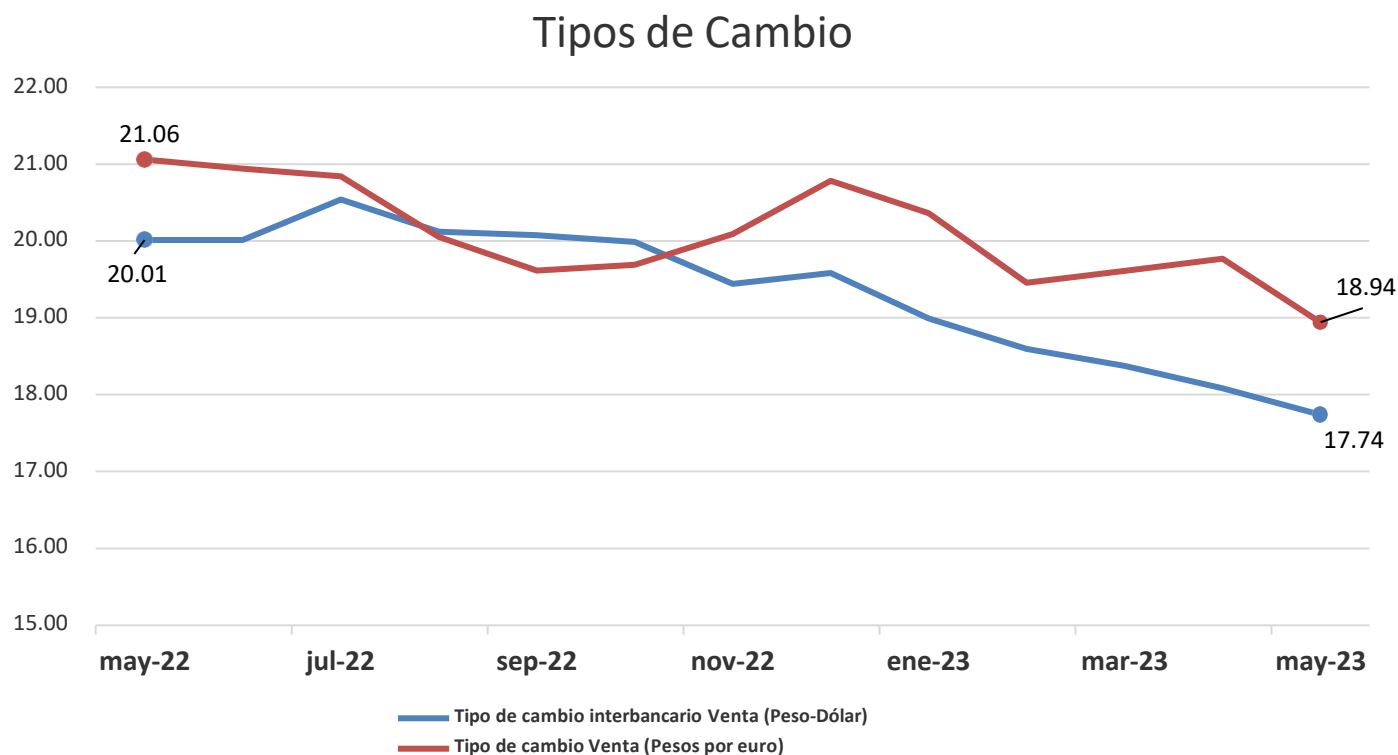

- Por su parte, el tipo de cambio peso-dólar cerró el mes de mayo de 2023 en 17.74 pesos por dólar en su valor referencial a 48 horas, lo que representó un decremento de - 1.90% respecto al mes anterior.
- En relación al tipo de cambio peso-euro, este cerró el mes de mayo de 2023 en 18.94 pesos por euro, lo que significó un decremento de -4.20% mensual y un decremento -10.07% anual.



Mercado financiero

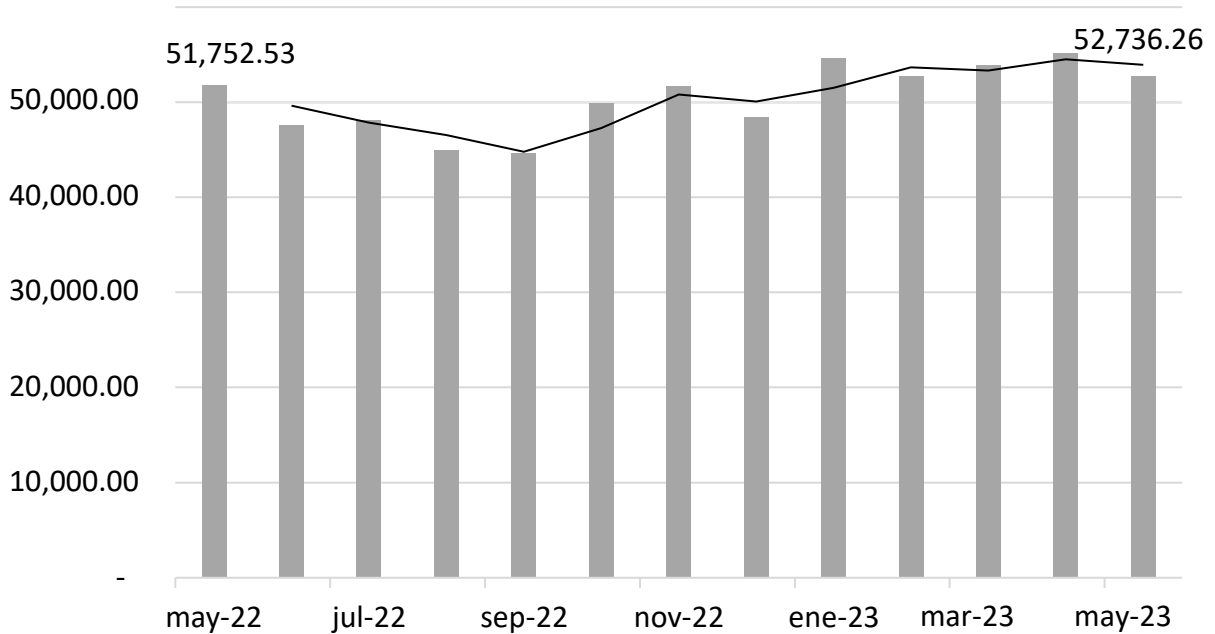

- El IPyC es el indicador de la evolución del mercado accionario en su conjunto. Se calcula a partir de las variaciones de precios de una selección de acciones, llamada muestra, balanceada, ponderada y representativa de todas las acciones cotizadas en la Bolsa Mexicana de Valores.
- En mayo de 2023, el IPyC cerró en 52,736.26, mientras que el mes anterior se ubicó en 55,121.22. Así, el IPyC mostró un decremento de -4.52% mensual y un aumento 1.90% anual.



Mercado financiero

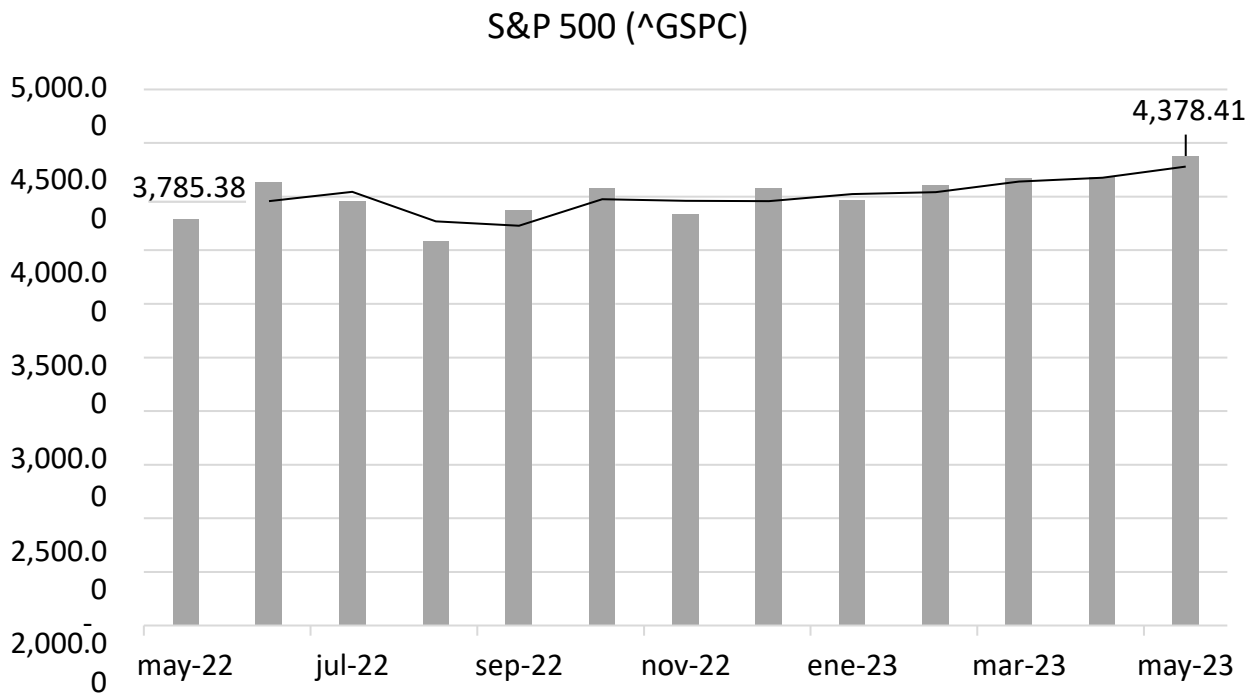

- El S&P 500 es ampliamente considerado como el mejor indicador único de acciones large cap de Estados Unidos, el cual incluye las 500 compañías líderes y captura una cobertura aproximadamente del 80% de la capitalización de mercado disponible. Durante mayo de 2023, el S&P 500 cerró en 4,378.41 unidades, mientras que en el mes anterior éste había cerrado en 4,179.83 unidades.



Mercado financiero

Dow Jones Industrial Average (^DJI)

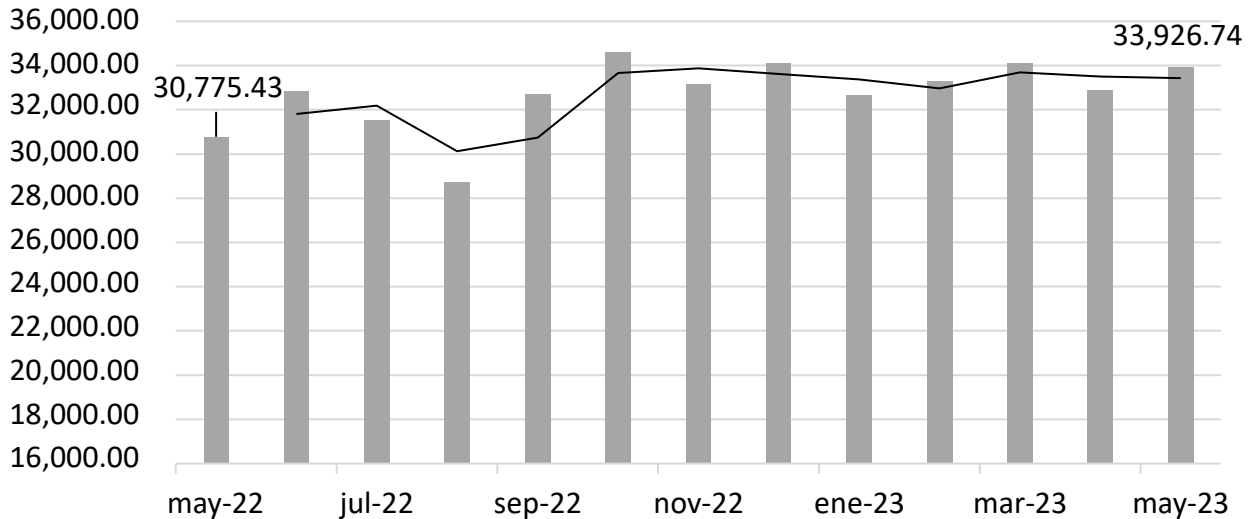

- El Dow Jones Industrial Average es el índice bursátil de referencia de la bolsa de valores de Nueva York. Este índice refleja la evolución de las 30 empresas industriales con mayor capitalización bursátil que cotizan en este mercado. Este índice bursátil fue el primer indicador creado en el mundo para conocer la evolución de un mercado de valores. En mayo de 2023, el índice Dow Jones cerró en 33,926.74 unidades, mientras que el mes anterior se ubicó en 32,908.27 unidades.



Reservas internacionales y Balanza comercial

Reservas internacionales (Millones de dólares)

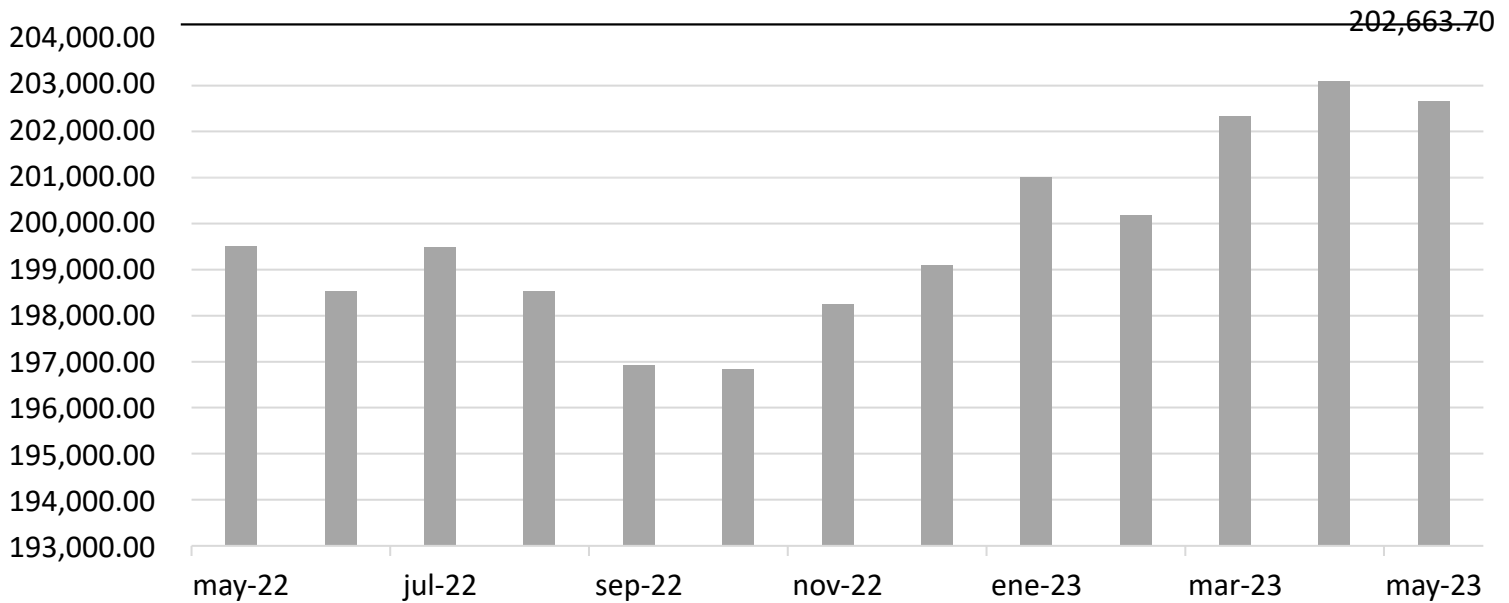

Balanza Comercial

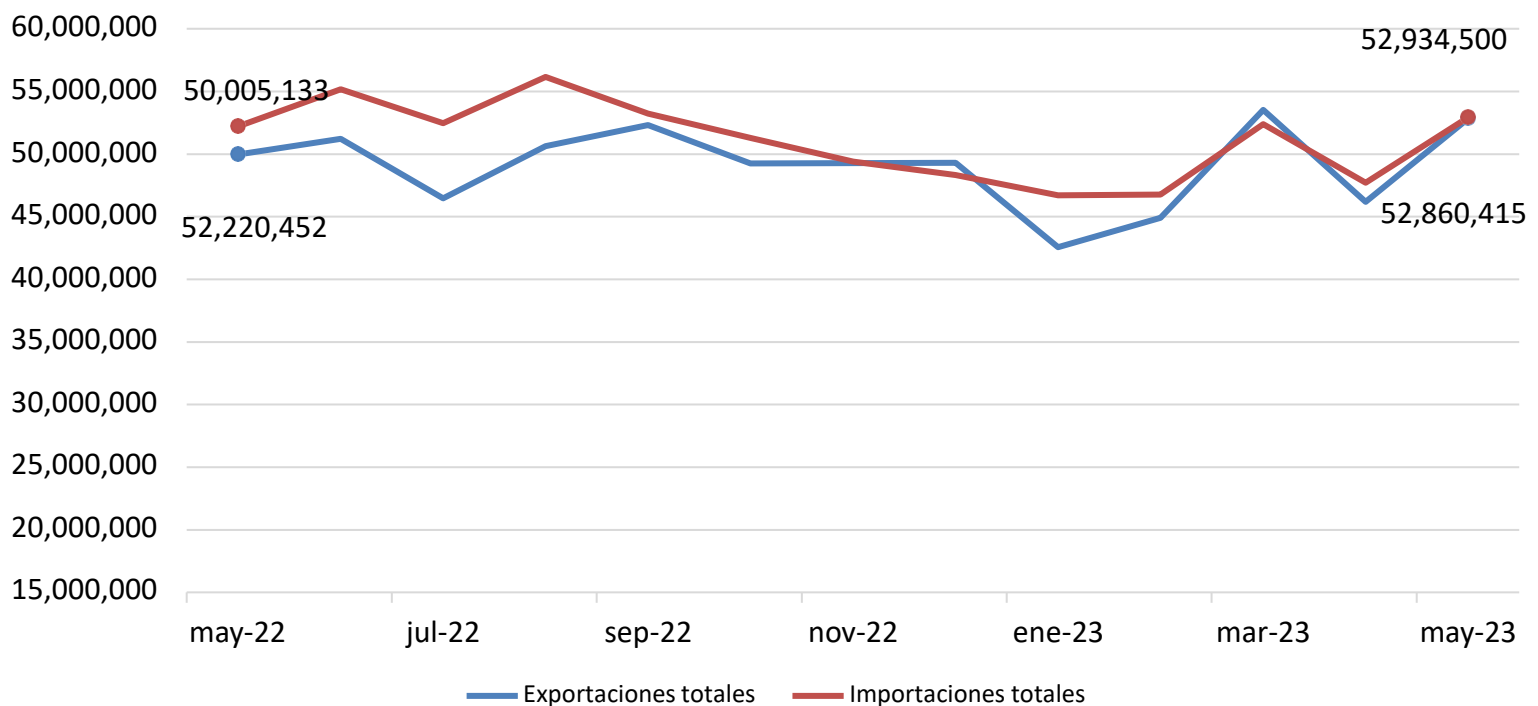

Reservas internacionales y Balanza comercial

- Las reservas internacionales están constituidas por las divisas y el oro propiedad de Banco de México, que se hallen libres de todo gravamen y cuya disponibilidad no esté sujeta a restricción alguna.
- Las reservas internacionales registraron un saldo de 202,663.70 millones de dólares (mdd) en la última semana de mayo.
- De acuerdo con INEGI, en mayo de 2023, la balanza comercial registró un déficit de -74,085 mdd, mientras que, en el mes anterior, se registró un déficit de -1,508,524 mdd.
- En mayo, el valor de las exportaciones totales de mercancías fue de 52,860,415 mdd, que representa variaciones de 14.36% y de 5.71% a tasas mensuales y anuales, respectivamente.
- Por su parte, el valor de las importaciones de mercancías fue de 52,934,500 mdd, que representa variaciones de 10.90% y de 1.37% a tasas mensuales y anuales, respectivamente.



Precios del petróleo

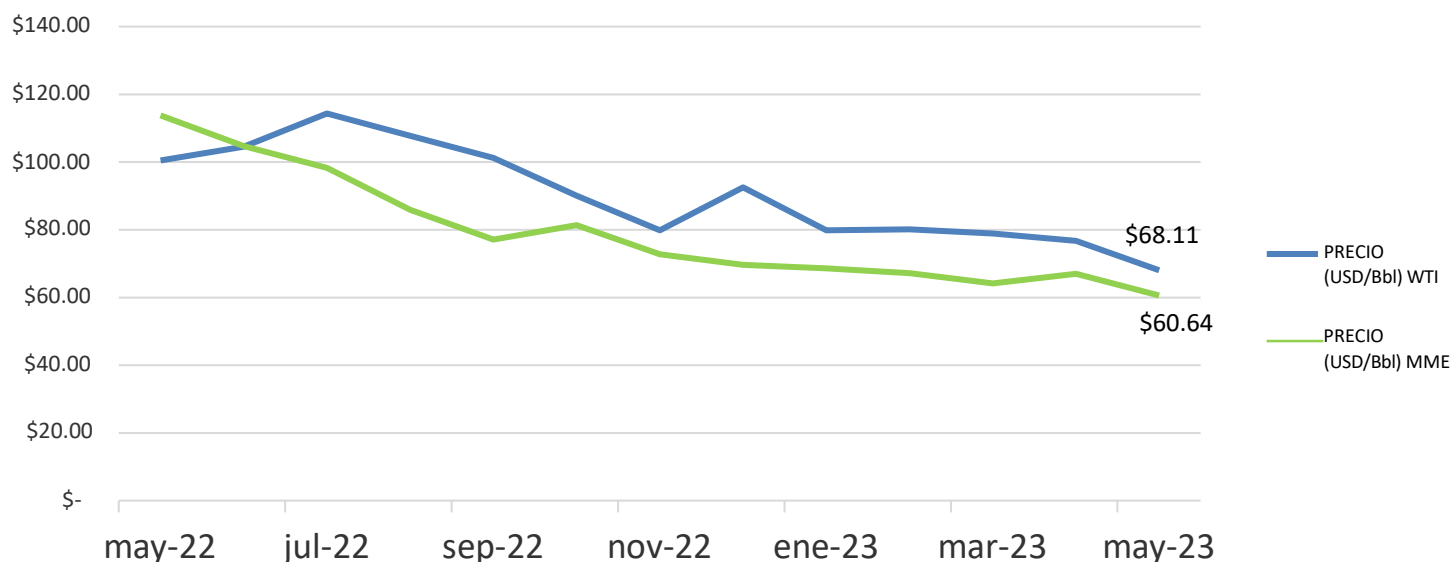

En mayo de 2023, la mezcla mexicana de exportación cerró en \$60.64 dólares por barril (dpb), con un decremento de -10.54% respecto al mes anterior.

Por su parte, el West Texas Intermediate (WTI) cerró en \$68.11 dólares por barril, con un decremento de -12.73% con respecto al mes anterior. Durante el mes, el precio de la mezcla mexicana se comportó en línea con sus pares en los mercados internacionales y registró un decremento de -87.71% respecto al precio vigente en mayo del año anterior.

El precio de mezcla mexicana de petróleo crudo para exportación ha bajado 12.90% en lo que va del 2023, pasando de 69.71 a 60.72 dólares por barril, debido a los temores de que baje la demanda de combustibles por una recesión en Estados Unidos.

Por su parte, el europeo Brent del Mar del Norte cae 12.35% en el año, de 85.91 a 75.30 dólares por barril, mientras que el crudo estadounidense West Texas Intermediate (WTI) pierde 11.11%, de 80.26 a 71.34 dólares.

Una recesión económica en Estados Unidos, que los expertos estiman que podría llegar en el último trimestre de este año, tendría como consecuencia una baja considerable en la demanda de combustibles en el país, que es el principal consumidor de crudo en el mundo.

Es por ello que las perspectivas sobre la economía estadounidense han generado una presión a la baja sobre el precio de la materia prima.



Contáctenos

Este documento es una publicación de Salles, Sainz – Grant Thornton, S.C. elaborada por el equipo de “Boletín de Economía”. Este boletín no fue elaborado para contestar preguntas específicas o sugerir acciones en casos particulares.

Para información adicional de este u otros ejemplares, comentarios o preguntas, sírvase dirigirlos a la siguiente dirección: sallessainz@mx.gt.com

Consulta nuestro Aviso de Privacidad en:
<http://www.grantthornton.mx/privacidad/>

Oficina Central

México CDMX
Periférico Sur 4338
Jardines del Pedregal
04500, México, CDMX
T +52 55 5424 6500
F +52 55 5424 6501
E sallessainz@mx.gt.com



EMPRESA
SOCIALMENTE
RESPONSABLE

Aguascalientes
Ciudad Juárez
Guadalajara
Monterrey
Puebla
Puerto Vallarta
Querétaro
Tijuana



SÚPER
EMPRESAS
EXPANSION
2022
TOP
companies

Grantthornton.mx

Salles, Sainz – Grant Thornton S.C. es una firma miembro de Grant Thornton International Ltd (Grant Thornton International). Las referencias a Grant Thornton son a Grant Thornton International o a sus firmas miembro. Grant Thornton International y las firmas miembro no forman una sociedad internacional. Los servicios son prestados por las firmas miembro de manera independiente.

Salles, Sainz – Grant Thornton, S.C. Miembro de Grant Thornton International © Salles, Sainz – Grant Thornton, S.C. Todos los derechos reservados