



Boletín de economía

Marzo 2023



Boletín de economía

Marzo 2023 Año 20 Número 3

Los principales indicadores de la economía mexicana en resumen.

En este número:

- Entorno económico
- Indicador Global de la Actividad Económica (IGAE)
- Indicador de confianza empresarial
- Indicador de confianza del consumidor
- Expectativas de Inversión Extranjera Directa
- Inflación
- Tasas de interés
- Tipos de cambio
- Mercado financiero
- Reservas internacionales y Balanza comercial
- Precios de Petróleo

Índices	2023	2022	2022
	Enero	Diciembre	Enero
IGAE	113.80	113.20	109.90
	2023	2023	2022
	Febrero	Enero	Febrero
Indicadores de Confianza Empresarial			
Sector Construcción	47.49	47.13	51.95
Sector Comercio	47.69	46.17	54.20
Sector Manufacturero	51.98	50.23	52.33
Confianza del Consumidor	44.80	44.31	43.14
Inversión Extranjera Directa - Expectativas para 2023	34,310	33,825	29,965
Inflación			
Variación INPC (%)	1.24%	0.68%	0.83%
General Anual (%)	7.62%	7.91%	7.28%
Subyacente (%)	8.29%	8.45%	6.59%
No Subyacente (%)	5.65%	6.32%	9.34%
Tasa de interés			
TIIIE (%)	11.26	10.80	6.22
CETES 28 días (%)	11.05	10.80	5.94
Tipo de Cambio			
Dólar (\$)	18.60	18.99	20.45
Euro (\$)	19.46	20.36	22.88
Bolsa Mexicana de Valores			
IPyC (unidades)	52,758	54,564	53,401
Reservas Internacionales (mdd)	200,178	200,998	201,676
Precio del Petróleo			
Mezcla WTI (West Texas Intermediate) (USD por barril)	\$76.88	\$78.95	\$96.13
Mezcla Mexicana (USD por barril)	\$67.27	\$68.66	\$91.80

Balanza comercial: es la balanza de transacciones de mercancías, en ella se incluyen todas las transacciones de bienes reales (importaciones y exportaciones)

Índices	2023	2023	2023	2022
	Acumulado Febrero	Febrero	Enero	Febrero
Balanza comercial				
Saldo del mes (\$)	-26,112,524	-1,844,352	-4,125,114	1,286,185
Exportaciones (\$mmd)	631,810,923	44,934,124	42,590,631	46,239,262
Importaciones (\$mmd)	657,923,446	46,778,476	46,715,744	44,953,077

Entorno económico



- Venta y producción de autos ‘avanzan’ 9.9% en febrero¹

En febrero la producción de automóviles alcanzó las 295 mil 787 unidades, un crecimiento de 9.85% anual, y 12% por debajo de los datos del mismo mes, pero de 2020, cuando la pandemia todavía no golpeaba al sector, debido a que los primeros contagios de la enfermedad se reportaron hasta finales del segundo mes.

En tanto que, la exportación aumentó 14.2% anual, para ubicarse en 230 mil 484 unidades, todavía 16 por ciento debajo del segundo mes, pero del 2020, lo que demuestra que la industria se encamina a estabilizarse y reducir los tiempos de entregas de unidades nuevas, tras tres años de interrupciones en plantas afectadas por el desabasto de semiconductores.



- Ventas a tiendas comparables de la ANTAD suben 6.5% en febrero ²

En febrero subieron 6.5% anual las ventas a tiendas comparables, aquellas con más de un año en operación, de los afiliados a la Asociación Nacional de Tiendas de Autoservicio y Departamentales (ANTAD).

La Asociación que tiene entre sus afiliados a Chedraui, Soriana, La Comer, HEB, Grupo Sanborns, El Puerto de Liverpool, 7 Eleven, entre otras tiendas, reportó que en el segundo mes del año sus ventas a tiendas totales crecieron 9.4% anual.



- Tasa de desempleo en México se ubica en 3% en enero: INEGI³

La Encuesta Nacional de Ocupación y Empleo (ENOE) del Instituto Nacional de Estadística y Geografía (INEGI) reveló que en enero el 3% de la población económicamente activa (PEA) se encontraba desempleada, es decir 1.8 millones de personas.

La PEA de personas de 15 años y más ascendió a 60.2 millones comparada con los 57.7 de enero del año pasado, representando una tasa de participación económica de 60.3% y el incremento de 2.5 millones de personas en la población activa respecto a datos de 2022.

¹ Fuente: Información obtenida a través de El Financiero: <https://www.elfinanciero.com.mx/empresas/2023/03/07/produccion-y-exportacion-de-automoviles-aceleran-99-y-14-en-febrero/>

² Fuente: Información obtenida a través de El Financiero: <https://www.elfinanciero.com.mx/empresas/2023/03/13/ventas-a-tiendas-comparables-de-la-antad-suben-65-en-febrero/>

³ Fuente: Información obtenida a través de Aristegui Noticias: <https://aristeguinoticias.com/0203/mexico/tasa-de-desempleo-en-mexico-se-ubica-en-3-en-enero-inegi/>

Entorno económico



- BBVA México anuncia inversión histórica de 100,000 millones de pesos para el sector vivienda en 2023⁴

En el transcurso de este año, el banco espera colocar más de 45,000 hipotecas en crédito individual por un monto superior a los 77,000 millones de pesos, y en lo que respecta al crédito a desarrolladores otorgará más de 33,000 millones de pesos para la construcción de vivienda.



- Walmart de México invertirá este año 27,100 mdp, 27% más que en 2022⁵

Walmart de México prevé ejecutar este año inversiones por 27,100 millones de pesos (mdp) en el país y en Centroamérica, monto que representa un incremento de 27% contra 2022.

Del total de los 27,100 mdp a invertir este año, la empresa destinará aproximadamente 45% a remodelaciones y mantenimiento de tiendas existentes, con el fin de mejorar más las capacidades omnicanal, incrementar la eficiencia, sustentabilidad y accesibilidad para personas con discapacidad.



- Mercado Libre apuesta por México con inversión histórica de 1,600 mdd⁶

La compañía de comercio electrónico, Mercado Libre, realizará una inversión histórica de 1,600 millones de dólares en México en 2023, al apostar por el país como uno de los protagonistas dignos para su negocio.

La inversión estará orientada en el desarrollo de soluciones tecnológicas en el sector financiero, en la operación logística y en el crecimiento de talento y marketing.

⁴ Fuente: Información obtenida a través de BBVA: <https://www.bbva.com/es/mx/bbva-mexico-anuncia-inversion-historica-de-100000-millones-para-el-sector-vivienda-en-2023/>

⁵ Fuente: Información obtenida a través de Forbes México: <https://www.forbes.com.mx/walmart-de-mexico-invertira-este-ano-27100-mdp-27-mas-que-en-2022/>

⁶ Fuente: Información obtenida a través de El CEO: <https://elceo.com/negocios/mercado-libre-apuesta-por-mexico-con-inversion-historica-de-1600-mdd/>

Indicador Global de la Actividad Económica (IGAE)

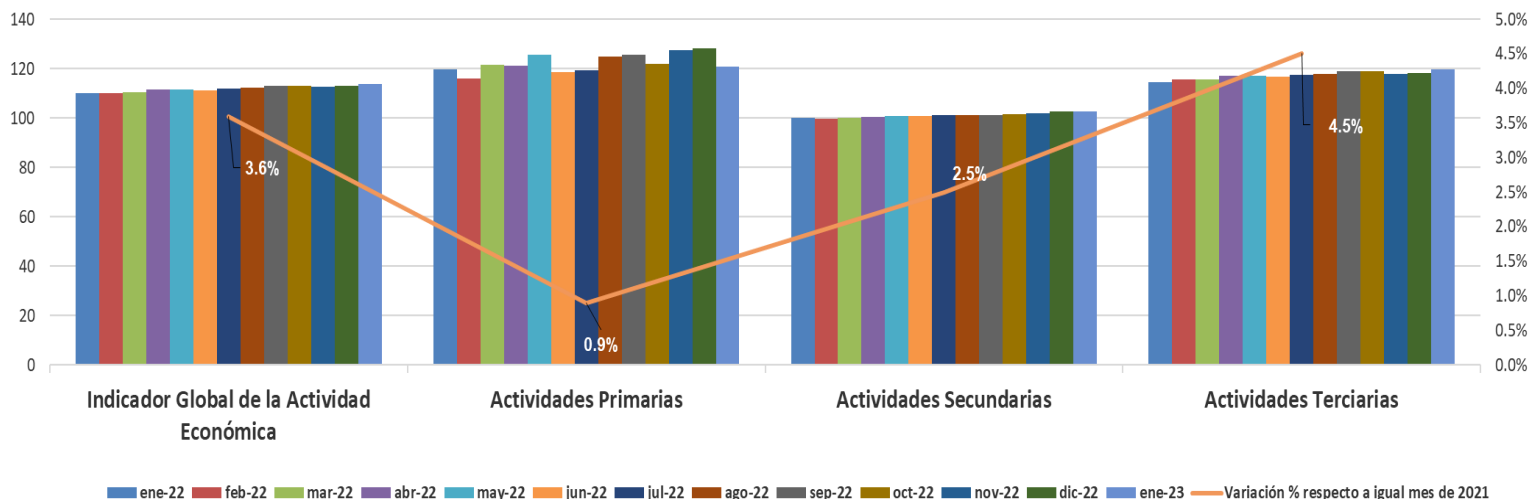

- Con cifras desestacionalizadas del INEGI, en enero de 2023, el IGAE total registró una variación de -0.6% respecto al mes anterior. En su comparación anual, la variación fue de 3.6%.
- Actividades primarias: Agricultura, explotación forestal, ganadería, minería y pesca. Presentaron variaciones mensual y anual de -5.7% y 0.9%, respectivamente.
- Actividades secundarias: Construcción, industria manufacturera. Registraron variaciones de 0.0% y 2.5% en términos mensuales y anuales, respectivamente.
- Actividades terciarias: Comercio, servicios, transportes. Tuvieron variaciones de 1.2% con respecto al mes anterior y 4.5% respecto al mes de diciembre de 2021.
- El IGAE es un indicador de la tendencia de la economía mexicana en el corto plazo. En este sentido, el indicador reflejó un desempeño económico hacia la alza a inicios de 2023.



Indicador de confianza empresarial y sus componentes

	Valor del Índice y sus Componentes		Variaciones	
	feb-23	ene-23	Mensual	Anual
Indicador de confianza empresarial del sector construcción	47.49	47.13	0.36	-4.46
Momento adecuado para invertir	25.57	25.84		
Situación económica presente del país	45.63	45.19		
Situación económica futura del país	56.74	56.51		
Situación económica presente de la empresa	48.20	47.94		
Situación económica futura de la empresa	61.02	60.24		
Indicador de confianza empresarial del sector comercio	47.69	46.17	1.52	-6.50
Momento adecuado para invertir	29.49	24.25		
Situación económica presente del país	45.45	44.96		
Situación económica futura del país	54.87	54.21		
Situación económica presente de la empresa	50.29	49.48		
Situación económica futura de la empresa	58.36	57.94		
Indicador de confianza empresarial del sector manufacturero	51.98	50.23	1.75	-0.35
Momento adecuado para invertir	42.01	39.98		
Situación económica presente del país	50.62	48.48		
Situación económica futura del país	55.15	52.60		
Situación económica presente de la empresa	54.39	52.57		
Situación económica futura de la empresa	58.67	56.88		

Los Indicadores de Confianza Empresarial (ICE) se elaboran con los resultados de la Encuesta Mensual de Opinión Empresarial (EMOE) y permiten conocer, casi inmediatamente después de terminado el mes en cuestión, la opinión de los directivos empresariales del sector manufacturero, de la construcción y del comercio sobre la situación económica del país y de sus empresas.



Indicador de Confianza empresarial por Sector de Actividad Económica

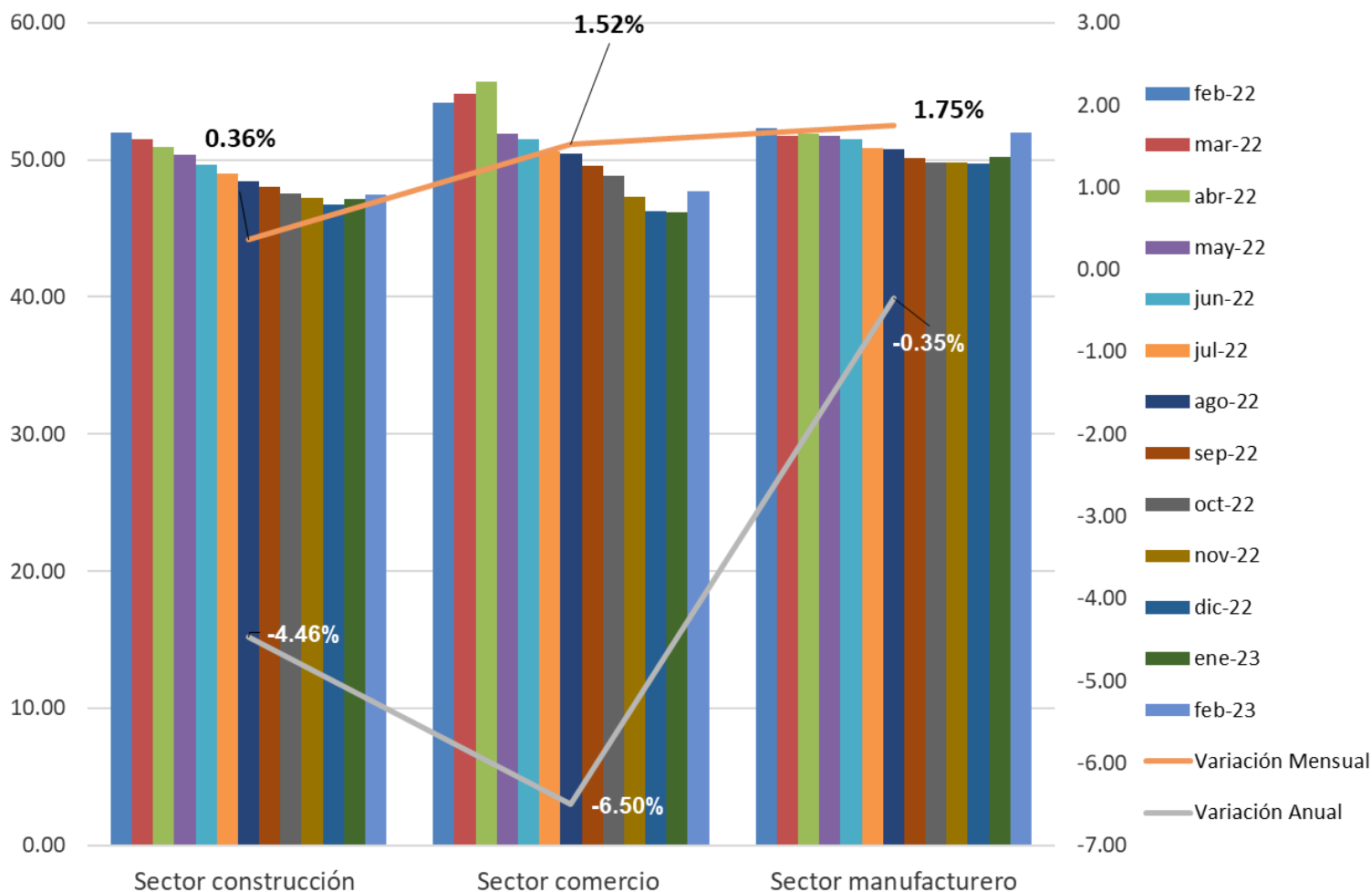

- El ICE del sector de Construcción se ubicó en 47.49 puntos en febrero de 2023, que representa variaciones de 0.36 y -4.46 puntos en términos mensuales y anuales, respectivamente.
- En el sector del Comercio, el ICE se ubicó en 47.69 puntos en febrero de 2023, lo que representa variaciones de 1.52 y -6.50 puntos en términos mensuales y anuales, respectivamente.
- Por su parte, el ICE del sector Manufacturero aumentó 1.75 puntos en febrero de 2023 respecto al mes anterior, y disminuyó -0.35 puntos en su comparación anual, al ubicarse en 51.98 puntos.

Índice de Confianza del Consumidor

Valor del Índice y sus Componentes

Índice de confianza del consumidor

Comparada con la situación económica que los miembros de este hogar tenían hace 12 meses ¿cómo cree que es su situación en este momento?

¿Cómo considera usted que será la situación económica de los miembros de este hogar dentro de 12 meses, respecto a la actual?

¿Cómo considera usted la situación económica del país hoy en día comparada con la de hace 12 meses?

¿Cómo considera usted que será la condición económica del país dentro de 12 meses respecto a la actual situación?

Comparando la situación económica actual con la de hace un año ¿Cómo considera en el momento actual las posibilidades de que usted o alguno de los integrantes de este hogar realice compras tales como muebles, televisor, lavadora, otros aparatos electrodomésticos, etc.?

	feb-23	ene-23	Variación Mensual	Variación Anual
Índice de confianza del consumidor	44.80	44.31	1.11%	3.84%
¿Cómo cree que es su situación en este momento?	49.01	48.74	0.55%	2.70%
¿Cómo considera usted que será la situación económica de los miembros de este hogar dentro de 12 meses, respecto a la actual?	56.13	57.05	-1.61%	-1.32%
¿Cómo considera usted la situación económica del país hoy en día comparada con la de hace 12 meses?	41.30	40.19	2.78%	6.72%
¿Cómo considera usted que será la condición económica del país dentro de 12 meses respecto a la actual situación?	48.48	48.39	0.20%	1.47%
¿Cómo considera en el momento actual las posibilidades de que usted o alguno de los integrantes de este hogar realice compras tales como muebles, televisor, lavadora, otros aparatos electrodomésticos, etc.?	29.27	26.80	9.23%	19.00%

El Índice de Confianza del Consumidor mexicano se conforma de cinco indicadores parciales que recogen las percepciones sobre: la situación económica actual del hogar respecto de la de hace un año; la situación económica esperada del hogar dentro de 12 meses; la situación económica presente del país, respecto a la de hace un año; la situación económica del país dentro de doce meses; y qué tan propicio es el momento actual para adquirir bienes de consumo duradero.



Índice de confianza del consumidor

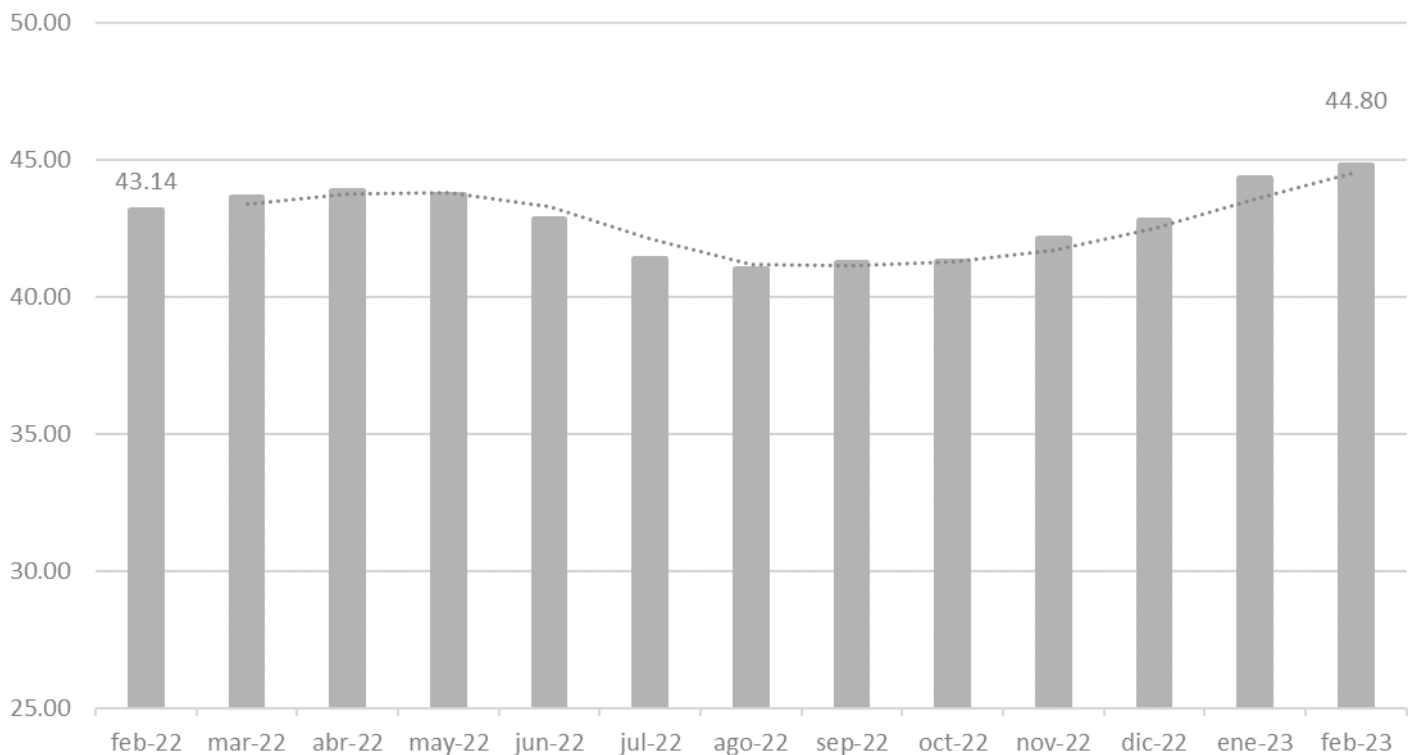

- En febrero de 2023 y con cifras desestacionalizadas, el Índice de Confianza del Consumidor (ICC) se ubicó en 44.80 puntos, lo que implicó una variación de 1.11% con respecto al mes de enero de 2023, así como un aumento de 3.84% con respecto al mismo mes de 2022.
- Al interior del índice, cuatro de los cinco componentes presentaron incrementos en su comparación anual. Los 5 componentes del índice son los siguientes: a) Comparada con la situación económica que los miembros de este hogar tenían hace 12 meses ¿cómo cree que es su situación en este momento?, b) ¿Cómo considera usted que será la situación económica de los miembros de este hogar dentro de 12 meses, respecto a la actual?, c) ¿Cómo considera usted la situación económica del país hoy en día comparada con la de hace 12 meses?, d) ¿Cómo considera usted que será la condición económica del país dentro de 12 meses respecto a la actual situación?, e) Comparando la situación económica actual con la de hace un año ¿Cómo considera en el momento actual las posibilidades de que usted o alguno de los integrantes de este hogar realice compras tales como muebles, televisor, lavadora, otros aparatos electrodomésticos, etc.?. Dichos incrementos fueron de los incisos: a) 2.70%, c) 6.32%, d) 1.47% y e) 19.00%, en comparación con febrero de 2022. Por otro lado, el inciso b) reflejó una disminución de -1.32%, en comparación con febrero de 2022.

Expectativas de Inversión Extranjera Directa

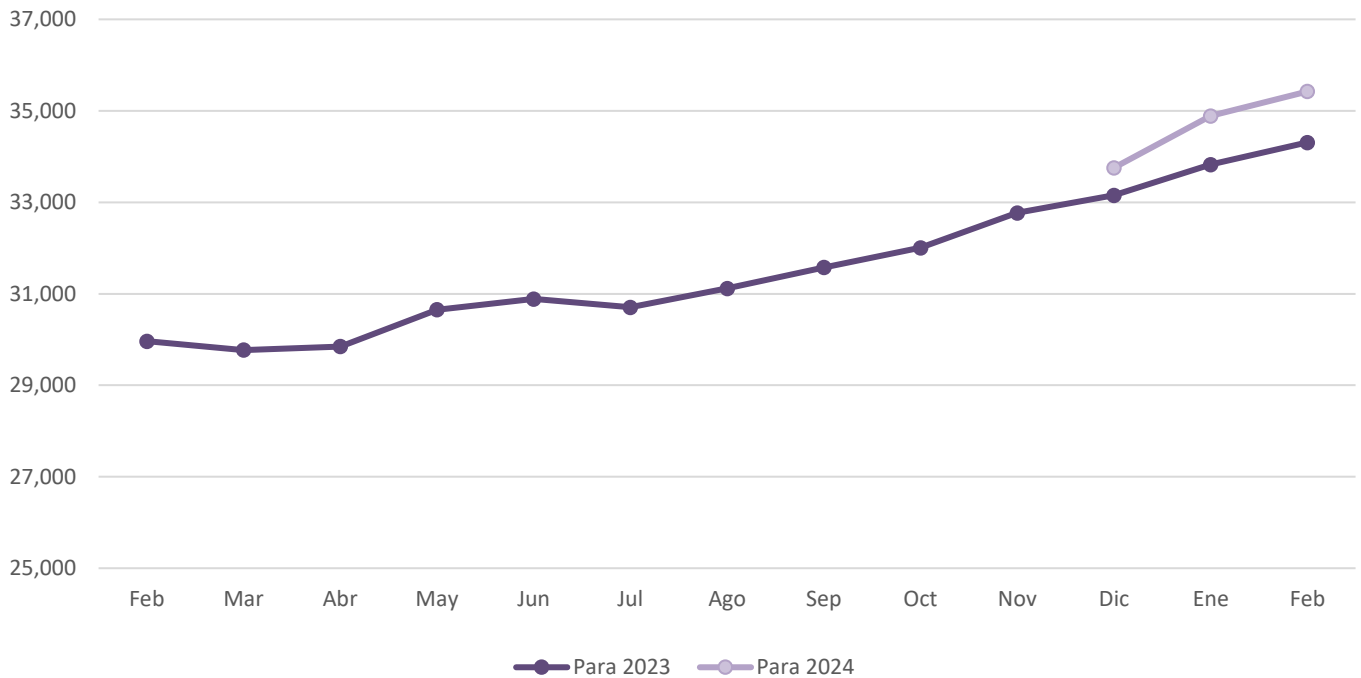

- De acuerdo con la Encuesta sobre las Expectativas de los Especialistas en Economía del Sector Privado – Febrero 2023, publicada por Banxico, los especialistas encuestados consideran que la inversión extranjera directa (IED) con la que cerrará febrero será de 34,310 millones de dólares en promedio, lo que representa un aumento mensual de 1.43% y un incremento de 14.50% respecto a la pronóstico efectuado en febrero de 2022.
- Respecto al valor de la IED para 2024, los especialistas encuestados durante febrero de 2023, estiman que será de 35,423 millones de dólares en promedio, lo que representa un aumento de 1.53% respecto a la estimación del mes anterior.

Inflación

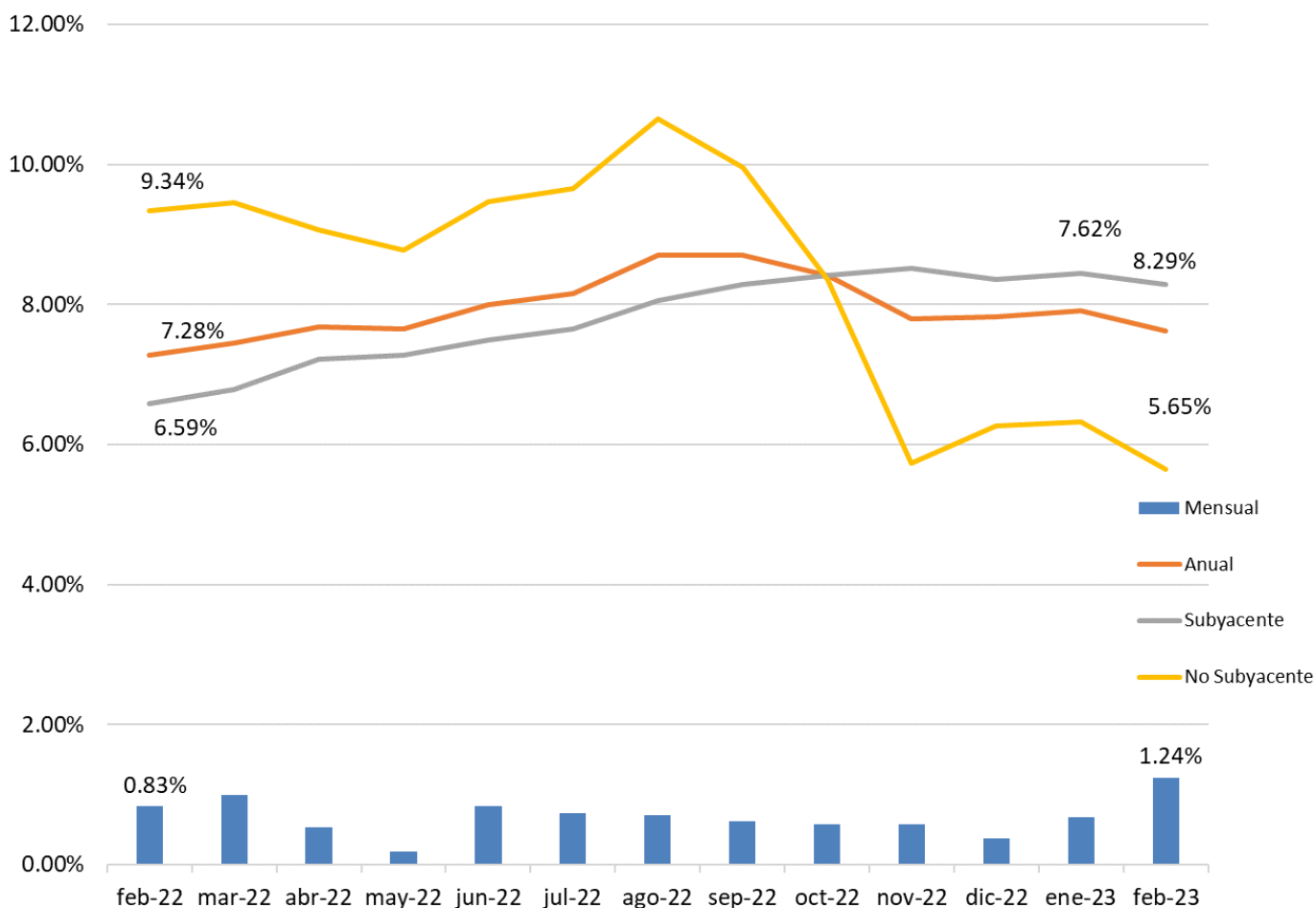

De acuerdo con INEGI, en febrero de 2023, la inflación se ubicó en 1.24% a tasa mensual y en 7.62% anual. Con este resultado, la inflación anual disminuyó -0.29 puntos porcentuales respecto a la tasa anual registrada en enero de 2023. Sin embargo, ésta continúa en los niveles más altos vistos desde 2001.

De acuerdo con datos del INEGI, los productos y servicios que tuvieron el mayor incremento en precios durante la primer quincena de marzo fueron: Transporte aéreo, limón, servicios incluidos en paquete, restaurantes, tortilla de maíz, vivienda propia, loncherías, fondas, torterías, taquerías, leche, papa, y automóviles.

El índice de precios subyacente (que excluye bienes y servicios más volátiles, como agropecuarios y energéticos) registrado en febrero de 2023 fue de 8.29%; mientras que el índice de precios no subyacente fue de 5.65%.

Tasas de interés

Tasas de Interés

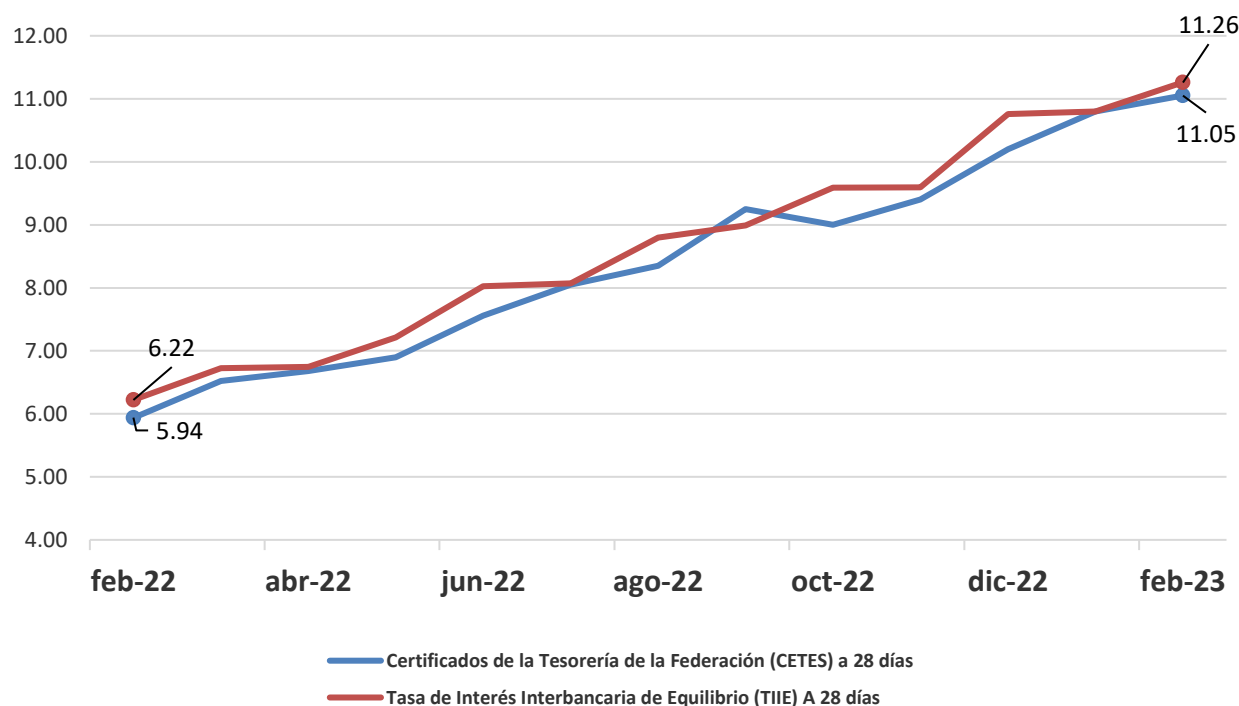

En lo que se refiere a la Tasa de Interés Interbancaria de Equilibrio (TIIE), ésta presentó un incremento en febrero de 2023, iniciando el mes en 10.83% y cerrando en 11.26%. De acuerdo con Banxico, los incrementos se generan a partir de una evaluación de la magnitud y diversidad de los choques que han afectado a la inflación y sus determinantes.

Al cierre de febrero de 2023, la tasa de rendimiento anual de los Certificados de la Tesorería (Cetes) a 28 días registró un valor de 11.05%, lo que representó un aumento de 2.31% y 86.03% en sus comparaciones mensual y anual, respectivamente.

Debido al panorama inflacionario en el mundo, lastrado por los efectos de la pandemia, y el conflicto Ucrania- Rusia, ocasionó una escalada de los precios de los energéticos y de otros suministros básicos, entre ellos, los alimentos. Que tuvo como consecuencia que a inicios de febrero, la junta de gobierno del Banco de México decidiera aumentar en 50 puntos básicos la tasa de interés, lo que la sitúa en un nivel inédito de 11%.

Con esta última decisión, el banco central mexicano ha dado un viraje al apretar un poco más el paso respecto a la Reserva Federal, que a principios de febrero subió 0,25 puntos básicos y dejando sus tipos de interés en un rango de 4,5% a 4,75%. El organismo encabezado por Jerome Powell frenó el ritmo de encarecimiento del dinero tras cuatro incrementos consecutivos de 0,75 puntos. Sin embargo, el banco central advirtió de que aún habrá más subidas de tipos.⁷

⁷ Fuente: <https://elpais.com/mexico/2023-02-09/el-banco-de-mexico-eleva-la-tasa-de-interes-a-11-ante-el-repunte-de-la-inflacion.html>

Tipos de Cambio

Tipos de Cambio

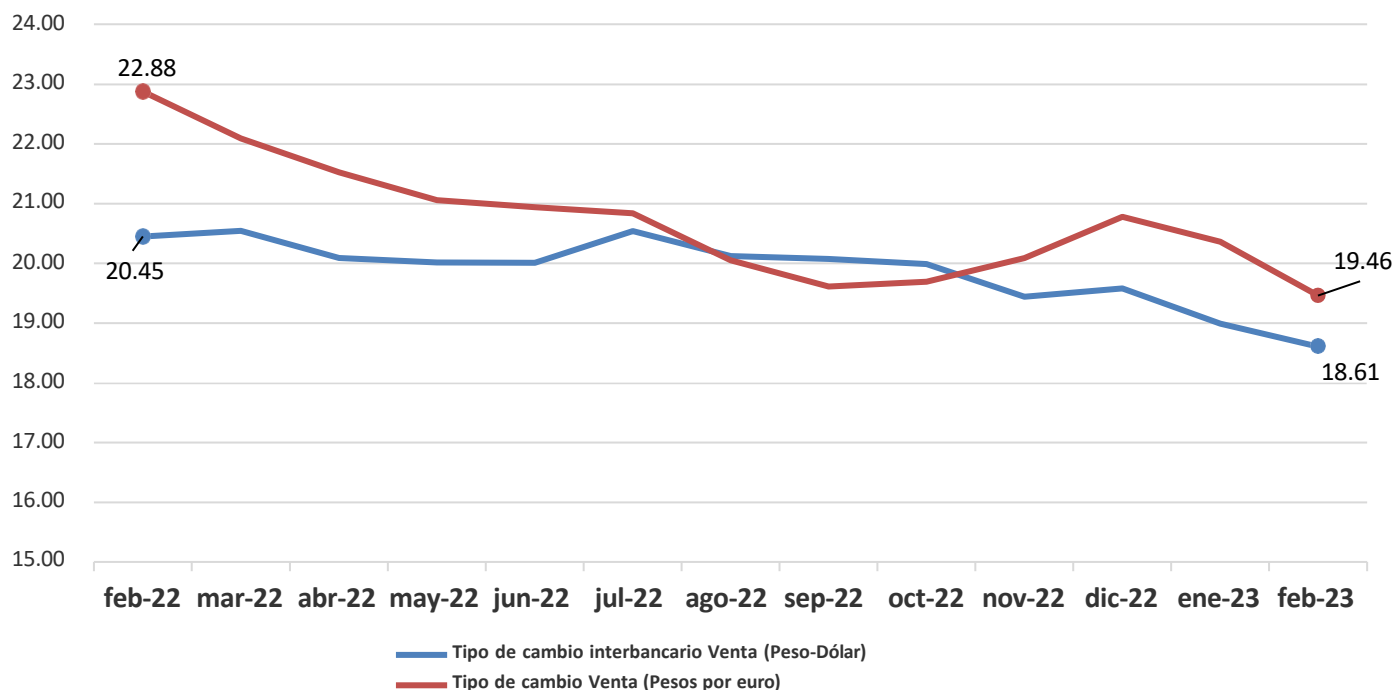

- Por su parte, el tipo de cambio peso-dólar cerró el mes de febrero de 2023 en 18.61 pesos por dólar en su valor referencial a 48 horas, lo que representó un decremento de -2.02% respecto al mes anterior.
- En relación al tipo de cambio peso-euro, este cerró el mes de febrero de 2023 en 19.46 pesos por euro, lo que significó un decremento de -4.44% mensual y un decremento -14.93% anual.



Mercado financiero

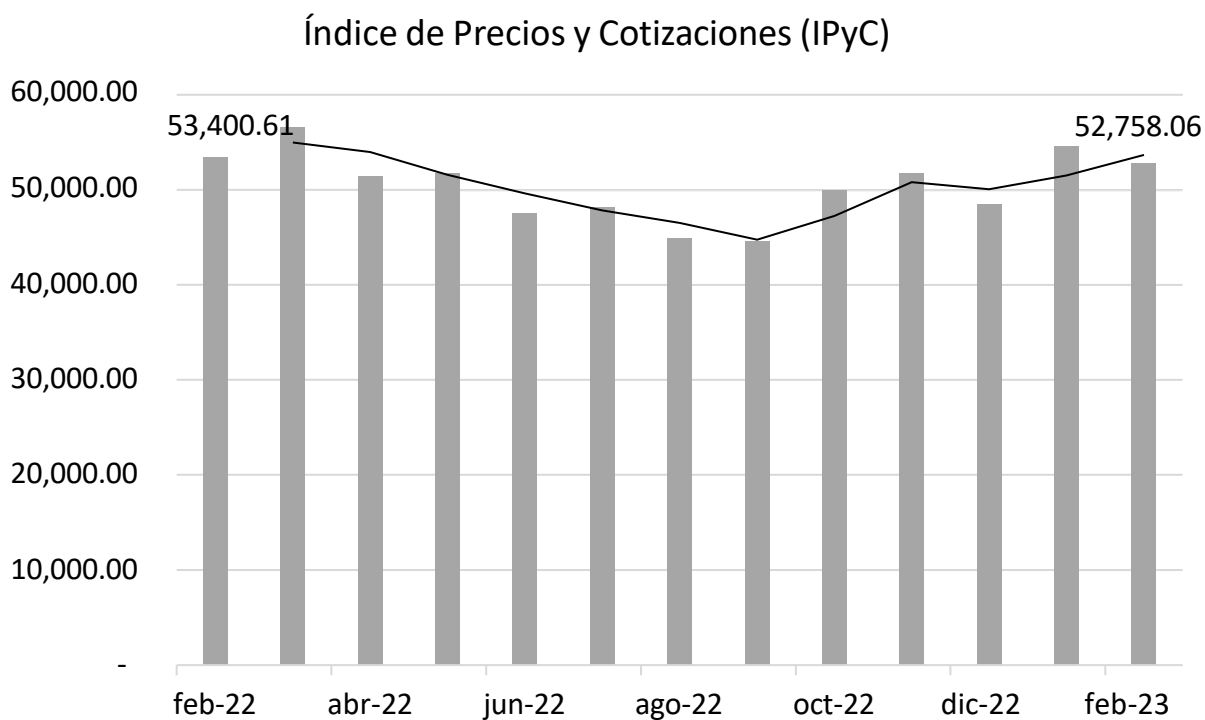

- El IPyC es el indicador de la evolución del mercado accionario en su conjunto. Se calcula a partir de las variaciones de precios de una selección de acciones, llamada muestra, balanceada, ponderada y representativa de todas las acciones cotizadas en la Bolsa Mexicana de Valores.
- En febrero de 2023, el IPyC cerró en 52,758.06, mientras que el mes anterior se ubicó en 54,564.27. Así, el IPyC mostró un decremento de 3.31% mensual y un decremento de 1.20% anual.



Mercado financiero

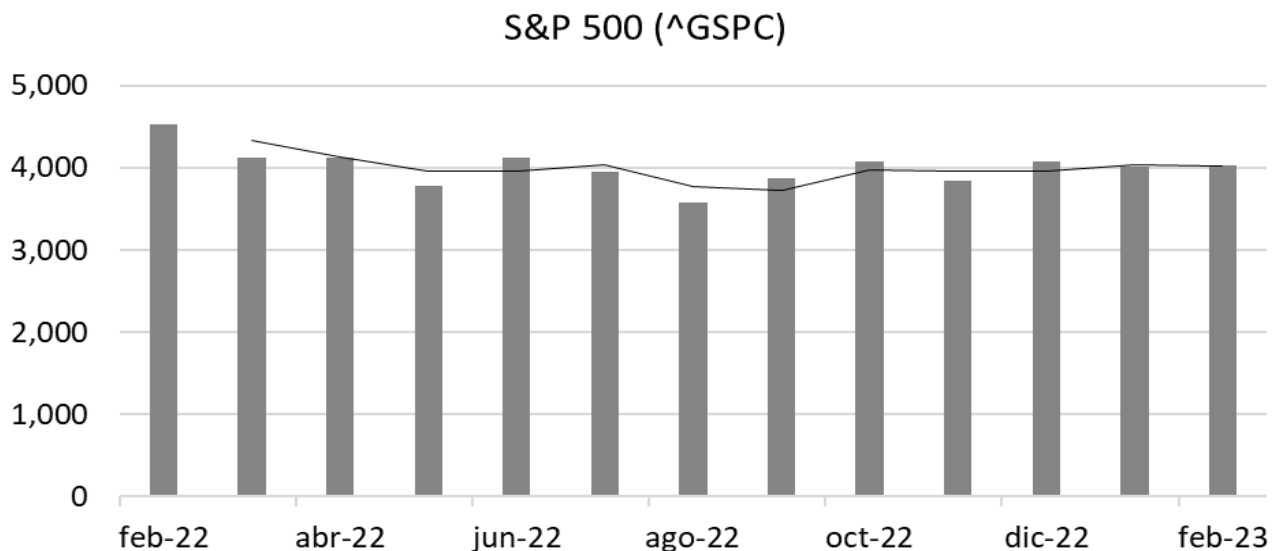

- El S&P 500 es ampliamente considerado como el mejor indicador único de acciones large cap de Estados Unidos, el cual incluye las 500 compañías líderes y captura una cobertura aproximadamente del 80% de la capitalización de mercado disponible. Durante febrero de 2023, el S&P 500 cerró en 4,027.81 unidades, mientras que en el mes anterior éste había cerrado en C6 unidades.



Mercado financiero

Dow Jones Industrial Average (^DJI)

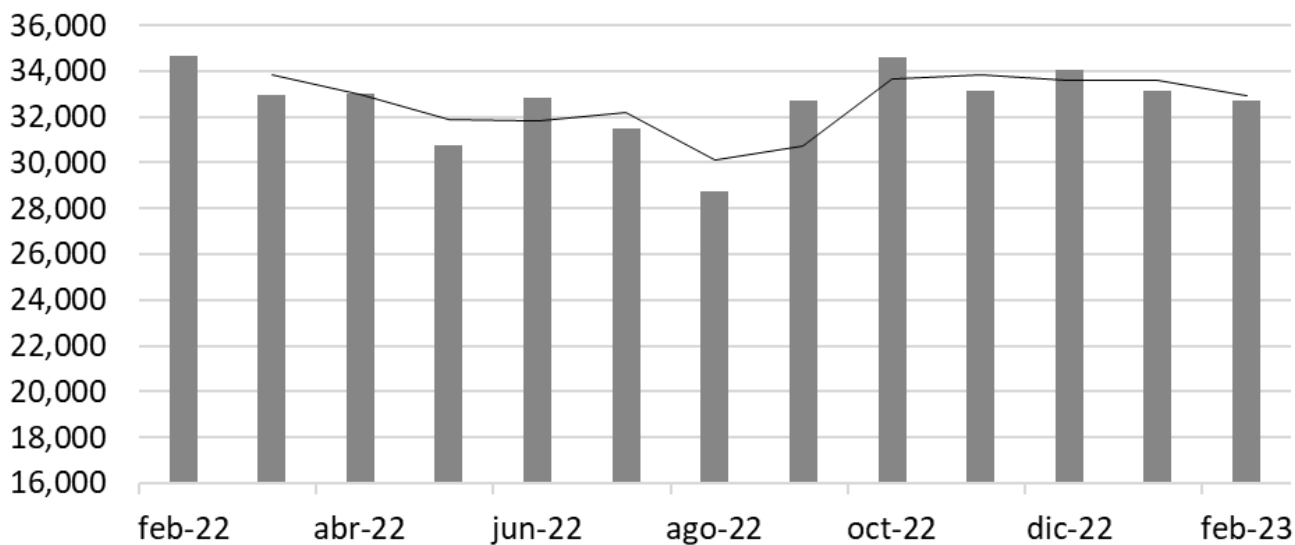

- El Dow Jones Industrial Average es el índice bursátil de referencia de la bolsa de valores de Nueva York. Este índice refleja la evolución de las 30 empresas industriales con mayor capitalización bursátil que cotizan en este mercado. Este índice bursátil fue el primer indicador creado en el mundo para conocer la evolución de un mercado de valores. En febrero de 2023, el índice Dow Jones cerró en 32,717.6 unidades, mientras que el mes anterior se ubicó en 33,153.91 unidades.



Reservas internacionales y Balanza comercial

Reservas internacionales (Millones de dólares)

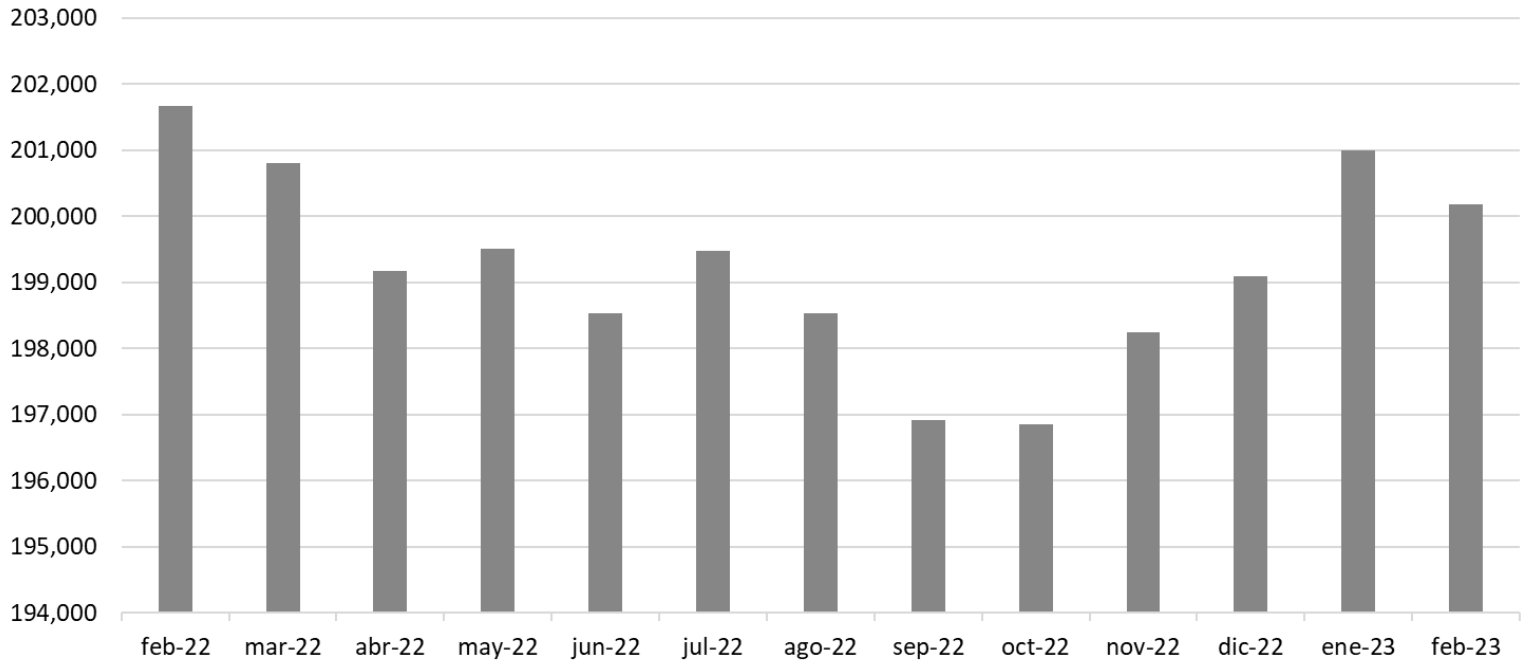

Balanza Comercial

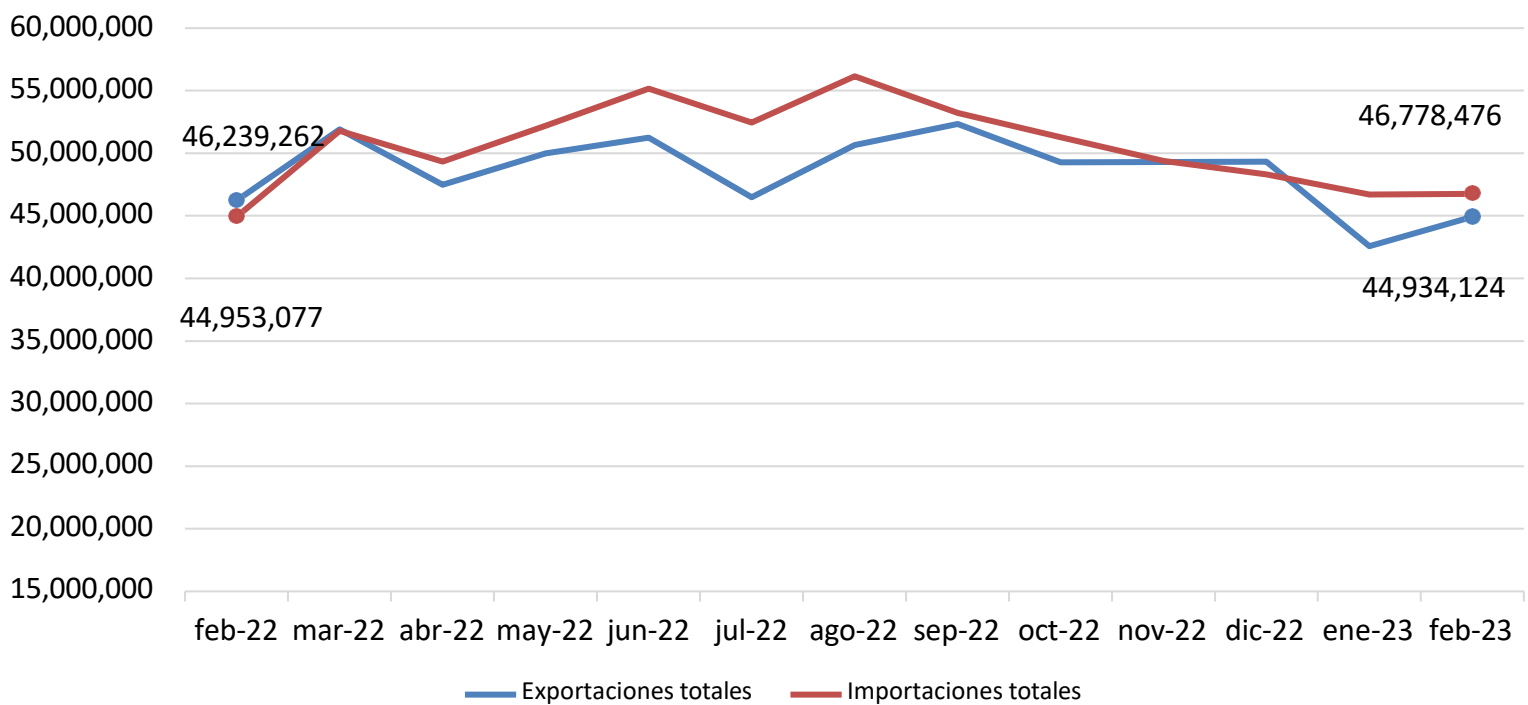

Reservas internacionales y Balanza comercial

- Las reservas internacionales están constituidas por las divisas y el oro propiedad de Banco de México, que se hallen libres de todo gravamen y cuya disponibilidad no esté sujeta a restricción alguna.
- Las reservas internacionales registraron un saldo de 200,178.3 millones de dólares (mdd) en la última semana de febrero.
- De acuerdo con INEGI, en febrero de 2023, la balanza comercial registró un déficit 1,844,352 mdd, mientras que, en el mes anterior, se registró un déficit de 4,125,114 mdd.
- En febrero, el valor de las exportaciones totales de mercancías fue de 44,934,124 mdd, que representa variaciones de 5.50 y -2.82% a tasas mensuales y anuales, respectivamente.
- Por su parte, el valor de las importaciones de mercancías fue de 46,778,476 mdd, que representa variaciones de 0.13% y de 4.06% a tasas mensuales y anuales, respectivamente.



Precios del petróleo

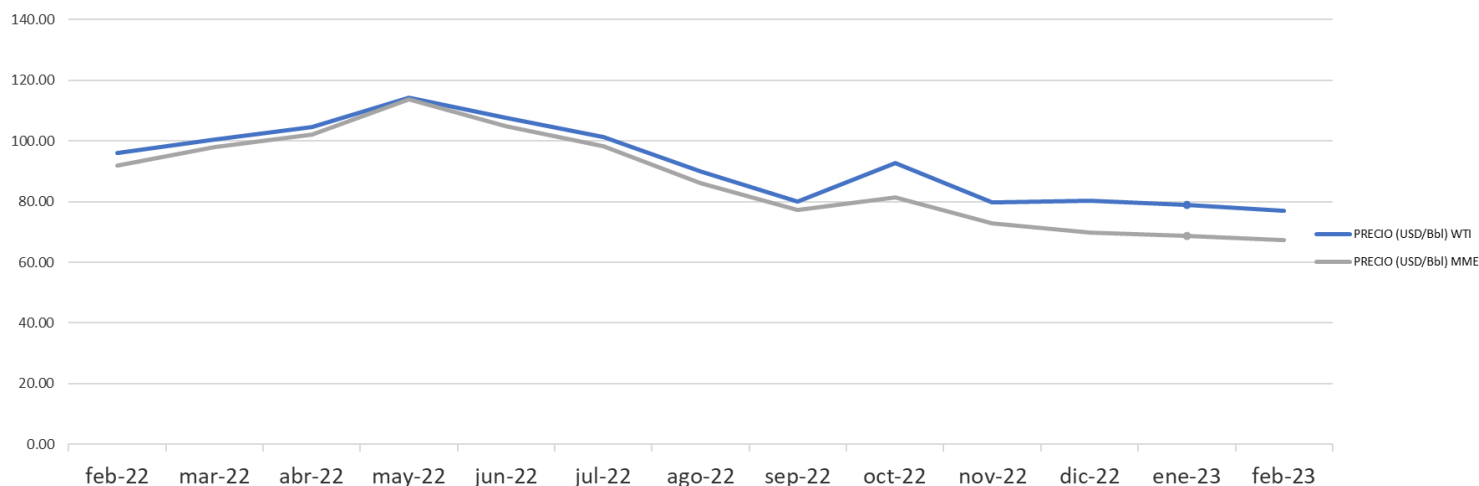

En febrero de 2023, la mezcla mexicana de exportación cerró en \$67.27 dólares por barril (dpb), con un déficit 2.07% con respecto al mes anterior.

Por su parte, el West Texas Intermediate (WTI) cerró en \$76.88 dólares por barril, con un decremento 2.69% con respecto al mes anterior. Durante el mes, el precio de la mezcla mexicana se comportó en línea con sus pares en los mercados internacionales y registró una caída de 36.46% respecto al precio vigente en febrero del año anterior.

John Kilduff de Again Capital comentó que la crisis bancaria, que incluye la quiebra de tres bancos estadounidenses, refuerza el temor a una recesión, lo que afecta negativamente la demanda de petróleo.

Por otro lado, Bill O'Grady de Confluence Investment explicó que, a excepción del oro, todo el sector de materias primas parece pensar que nos encaminamos hacia una recesión. O'Grady también mencionó que la mayoría de los indicadores tradicionales, como la evolución de las tasas de los bonos del Tesoro, sugieren una posible recesión.

Estas preocupaciones y señales han contribuido a la caída de los precios del petróleo a mínimos de cuatro meses ⁸

⁸ Fuente: Información obtenida a través de El Economista: <https://www.eleconomista.com.mx/mercados/Precios-del-petroleo-caen-a-su-nivel-mas-bajo-en-cuatro-meses-portemores-deuna-recesion-20230314-0055.html>



Contáctenos

Este documento es una publicación de Salles, Sainz – Grant Thornton, S.C. elaborada por el equipo de “Boletín de Economía”. Este boletín no fue elaborado para contestar preguntas específicas o sugerir acciones en casos particulares.

Para información adicional de este u otros ejemplares, comentarios o preguntas, sírvase dirigirlos a la siguiente dirección: sallessainz@mx.gt.com

Consulta nuestro Aviso de Privacidad en:
<http://www.grantthornton.mx/privacidad/>

Oficina Central

México CDMX

Periférico Sur 4338
Jardines del Pedregal
04500, México, CDMX
T +52 55 5424 6500
F +52 55 5424 6501
E sallessainz@mx.gt.com



EMPRESA
SOCIALMENTE
RESPONSABLE

Aguascalientes
Ciudad Juárez
Guadalajara
Monterrey
Puebla
Puerto Vallarta
Querétaro
Tijuana



SÚPER
EMPRESAS
EXPANSION
2022
TOP
companies

Grantthornton.mx

Salles, Sainz – Grant Thornton S.C. es una firma miembro de Grant Thornton International Ltd (Grant Thornton International). Las referencias a Grant Thornton son a Grant Thornton International o a sus firmas miembro. Grant Thornton International y las firmas miembro no forman una sociedad internacional. Los servicios son prestados por las firmas miembro de manera independiente.

Salles, Sainz – Grant Thornton, S.C. Miembro de Grant Thornton International © Salles, Sainz – Grant Thornton, S.C. Todos los derechos reservados