



Boletín de economía

Mayo 2023



Boletín de economía

Mayo 2023 Año 20 Número 5

Los principales indicadores de la economía mexicana en resumen.

En este número:

- Entorno económico
- Indicador Global de la Actividad Económica (IGAE)
- Indicador de confianza empresarial
- Indicador de confianza del consumidor
- Expectativas de Inversión Extranjera Directa
- Inflación
- Tasas de interés
- Tipos de cambio
- Mercado financiero
- Reservas internacionales y Balanza comercial
- Precios de Petróleo

Índices	2023	2023	2022
	Marzo	Febrero	Marzo
IGAE	113.60	114.00	110.60
	2023	2023	2022
	Abril	Marzo	Abril
Indicadores de Confianza Empresarial			
Sector Construcción	48.94	48.35	50.92
Sector Comercio	50.40	49.35	55.74
Sector Manufacturero	52.59	52.64	51.89
Confianza del Consumidor	44.09	44.43	43.85
Inversión Extranjera Directa - Expectativas para 2023	33,707	35,134	29,847
Inflación			
Variación INPC (%)	-0.02%	0.27%	0.54%
General Anual (%)	6.25%	6.85%	7.68%
Subyacente (%)	7.67%	8.09%	7.22%
No Subyacente (%)	2.12%	3.27%	9.07%
Tasa de interés			
TIIE (%)	11.54	11.41	6.75
CETES 28 días (%)	11.34	11.34	6.68
Tipo de Cambio			
Dólar (\$)	18.08	18.37	20.09
Euro (\$)	19.77	19.61	21.52
Bolsa Mexicana de Valores			
IPyC (unidades)	55,121	53,904	51,418
Reservas Internacionales (mdd)	203,104	202,338	199,175
Precio del Petróleo			
Mezcla WTI (West Texas Intermediate) (USD por barril)	\$76.78	\$75.68	\$104.59
Mezcla Mexicana (USD por barril)	\$67.03	\$64.19	\$102.02

Balanza comercial: es la balanza de transacciones de mercancías, en ella se incluyen todas las transacciones de bienes reales (importaciones y exportaciones)

Índices	2023	2023	2023	2022
	Acumulado Abril	Abril	Marzo	Abril
Balanza comercial				
Saldo del mes (\$)	-27,842,962	-1,508,524	1,168,732	-1,884,067
Exportaciones (\$mmd)	633,447,336	46,224,226	53,557,593	47,479,465
Importaciones (\$mmd)	661,290,296	47,732,749	52,388,861	49,363,532

Entorno económico



- Producción de autos en México sube 17.1% interanual en abril ¹

La producción de automóviles en plantas mexicanas creció un 17.1% interanual en abril hasta las 294,550 unidades, de acuerdo con cifras del INEGI.

Asimismo, la exportación de vehículos ligeros se incrementó en 4.99%, hasta los 253,335, y las ventas en el mercado interno se dispararon un 16.96% hasta los 97,610, según el reporte del instituto autónomo.

De esta manera, la fabricación de vehículos ligeros en México acumula un crecimiento interanual de 10.55% en los primeros cuatro meses de 2022 y las ventas nacionales registran un crecimiento de 22.53%.



- Crecen 6.2% anual ventas comparables de la ANTAD durante abril ²

Las ventas comparables de los afiliados a la Asociación Nacional de Tiendas de Autoservicio y Departamentales (ANTAD) registraron un crecimiento de 6.2% en abril pasado.

Si bien dicha alza significa una aceleración de 2.1% frente al crecimiento de 4.1% de marzo, si se compara con el comportamiento del indicador en mismo mes pero de 2022, hubo una marcada desaceleración pues en ese entonces registró un alza incluso de doble dígito: 14.2%.



- Mercado laboral muestra su mejor cara al primer trimestre ³

La brecha laboral y el desempleo extendido, indicadores clave para medir la necesidad de trabajo en el país, se posicionaron en mínimos históricos en el primer trimestre del año, de acuerdo con la Encuesta Nacional de Ocupación y Empleo (ENOE). En comparación con el trimestre previo, la brecha laboral disminuyó de 17.6 a 17.2%, con lo cual se ubicó en su nivel más bajo desde que se tiene registro. Este indicador engloba a la población desocupada, la subocupada y a los “disponibles” dentro de la Población No Económicamente Activa (PNEA) como proporción de la fuerza laboral potencial.

El segundo indicador clave que refleja la necesidad laboral en el país es la tasa de desempleo extendido, la cual incluye a personas en desocupación y a los disponibles de la PNEA. En el primer trimestre del año, ésta fue de 10.7% y anotó un nuevo mínimo histórico.

¹ Fuente: Información obtenida a través de Forbes México: <https://www.forbes.com.mx/produccion-autos-mexico-sube-171-interanual/>

² Fuente: Información obtenida a través de El Economista: <https://www.eleconomista.com.mx/empresas/Crecen-6.2-anual-ventas-comparables-de-la-ANTAD-durante-abril-20230511-0005.html>

³ Fuente: Información obtenida a través de El Economista: <https://www.eleconomista.com.mx/capitalhumano/Demanda-de-empleo-en-el-pais-retrocede-a-niveles-minimos-historicos-20230529-0085.html>

Entorno económico



- Evergo duplicará a US400 millones su inversión en México ⁴

Evergo, la plataforma de estaciones de carga para vehículos eléctricos, modificó sus planes de inversión en México -tanto sólo medio año- y anunció que duplicará el monto de 200 millones de dólares a 400 millones de dólares, para instalar el corredor de centros de recarga de frontera a frontera.

Daniel López, director comercial de Evergo, explicó que construirán cuatro fases de estaciones de carga en un lapso de 10 años, focalizándose en las zonas urbanas, centros comerciales y corredores que atiendan a las empresas que han adquirido flotillas de vehículos eléctricos.



- Schneider Electric invertirá cerca de 73 millones de dólares en México ⁵

La firma Schneider Electric indicó que planea invertir más de 1,300 millones de pesos (73 millones de dólares) en el crecimiento de sus plantas de producción en varios estados de México para satisfacer la demanda del mercado de América del Norte.

La firma francesa, enfocada en la transformación digital de la gestión y automatización de energía, detalló que el plan busca incentivar "el uso de la energía de manera eficiente a través de nuevas tecnologías, para abordar los desafíos climáticos que enfrentará el planeta en los siguientes años".



- Prologis aprovecha demanda de naves industriales en México por nearshoring: Invertirá 400 mdd ⁶

Fibra Prologis, un fideicomiso de inversión en bienes raíces logísticos e industriales, invertirá 400 millones de dólares para expandir su portafolio de parques y naves industriales, ante la demanda acelerada del nearshoring en la mayoría de sus mercados, principalmente los de la frontera como Monterrey, Tijuana y Ciudad Juárez.

⁴ Fuente: Información obtenida a través de El Economista: <https://www.eleconomista.com.mx/empresas/Evergo-duplicara-a-US400-millones-su-inversion-en-Mexico-20230507-0068.html>

⁵ Fuente: Información obtenida a través de El Economista: <https://www.eleconomista.com.mx/empresas/Schneider-Electric-dice-invertira-unos-73-millones-de-dolares-en-Mexico-20230511-0059.html>

⁶ Fuente: Información obtenida a través de El Financiero: <https://www.elfinanciero.com.mx/empresas/2023/05/26/prologis-aprovecha-demanda-de-naves-industriales-en-mexico-por-nearshoring-invertira-400-mdd/>

Indicador Global de la Actividad Económica (IGAE)

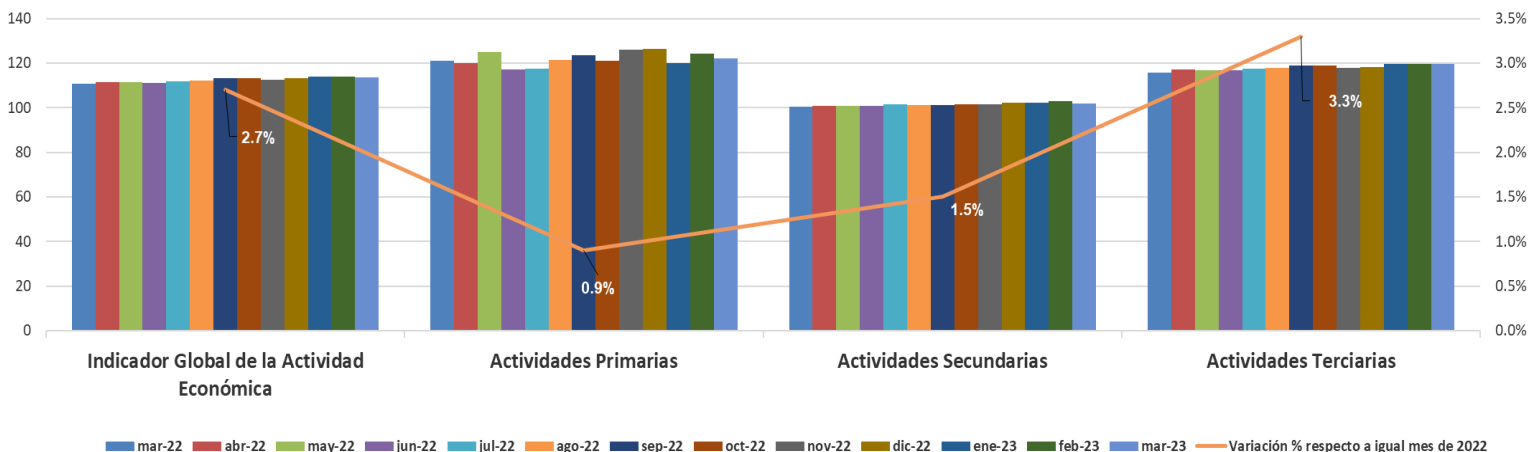

- Con cifras desestacionalizadas del INEGI, en marzo de 2023, el IGAE total registró una variación de -0.3% respecto al mes anterior. En su comparación anual, la variación fue de 2.7%.
- Actividades primarias: Agricultura, explotación forestal, ganadería, minería y pesca. Presentaron variaciones mensual y anual de -1.6% y 0.9%, respectivamente.
- Actividades secundarias: Construcción, industria manufacturera. Registraron variaciones de -0.9% y 1.5% en términos mensuales y anuales, respectivamente.
- Actividades terciarias: Comercio, servicios, transportes. Tuvieron variaciones de -0.1% con respecto al mes anterior y 3.3% respecto al mes de marzo de 2022.
- El IGAE es un indicador de la tendencia de la economía mexicana en el corto plazo. En este sentido, el indicador reflejó un desempeño económico hacia la alza a inicios de 2023 en su comparación anual.



Indicador de confianza empresarial y sus componentes

	Valor del Índice y sus Componentes		Variaciones	
	abr-23	mar-23	Mensual	Anual
Indicador de confianza empresarial del sector construcción	48.94	48.35	0.59	-1.99
Momento adecuado para invertir	27.09	26.58		
Situación económica presente del país	47.06	46.44		
Situación económica futura del país	58.33	57.73		
Situación económica presente de la empresa	49.58	49.10		
Situación económica futura de la empresa	62.20	61.42		
Indicador de confianza empresarial del sector comercio	50.40	49.35	1.05	-5.35
Momento adecuado para invertir	31.38	29.97		
Situación económica presente del país	50.69	49.97		
Situación económica futura del país	57.34	56.82		
Situación económica presente de la empresa	53.42	51.52		
Situación económica futura de la empresa	59.16	58.48		
Indicador de confianza empresarial del sector manufacturero	52.59	52.64	-0.05	0.70
Momento adecuado para invertir	44.52	44.93		
Situación económica presente del país	50.85	50.80		
Situación económica futura del país	55.15	54.77		
Situación económica presente de la empresa	54.84	54.75		
Situación económica futura de la empresa	58.81	58.64		

Los Indicadores de Confianza Empresarial (ICE) se elaboran con los resultados de la Encuesta Mensual de Opinión Empresarial (EMOE) y permiten conocer, casi inmediatamente después de terminado el mes en cuestión, la opinión de los directivos empresariales del sector manufacturero, de la construcción y del comercio sobre la situación económica del país y de sus empresas.



Indicador de Confianza empresarial por Sector de Actividad Económica

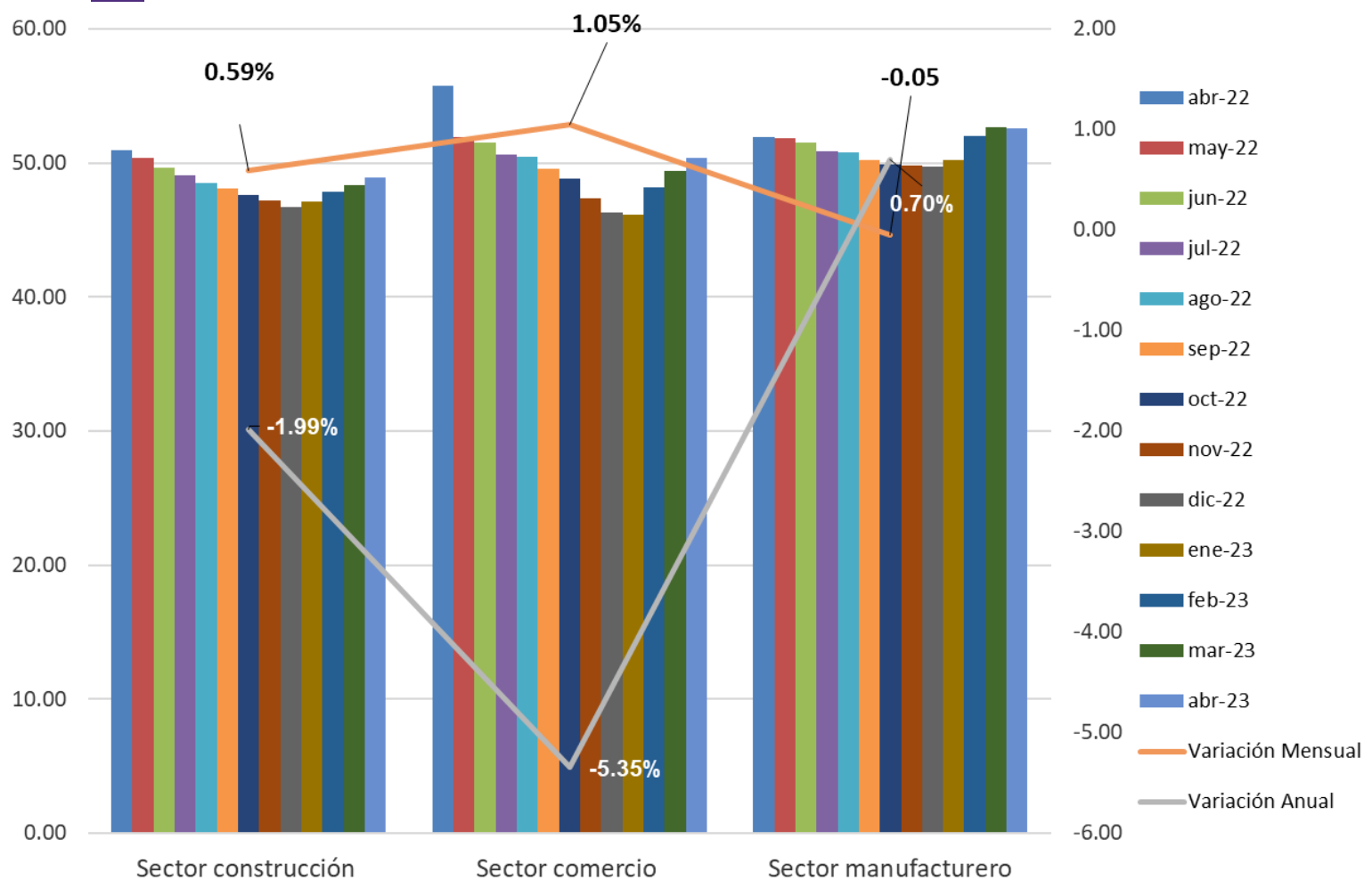

- El ICE del sector de Construcción se ubicó en 48.94 puntos en abril de 2023, que representa variaciones de 0.59 y -1.99 puntos en términos mensuales y anuales, respectivamente.
- En el sector del Comercio, el ICE se ubicó en 50.40 puntos en abril de 2023, lo que representa variaciones de 1.05 y -5.35 puntos en términos mensuales y anuales, respectivamente.
- Por su parte, el ICE del sector Manufacturero disminuyó -0.05 puntos en marzo de 2023 respecto al mes anterior, y aumentó 0.70 puntos en su comparación anual, al ubicarse en 52.59 puntos..

Índice de Confianza del Consumidor

Valor del Índice y sus Componentes

Índice de confianza del consumidor

Comparada con la situación económica que los miembros de este hogar tenían hace 12 meses ¿cómo cree que es su situación en este momento?

¿Cómo considera usted que será la situación económica de los miembros de este hogar dentro de 12 meses, respecto a la actual?

¿Cómo considera usted la situación económica del país hoy en día comparada con la de hace 12 meses?

¿Cómo considera usted que será la condición económica del país dentro de 12 meses respecto a la actual situación?

Comparando la situación económica actual con la de hace un año ¿Cómo considera en el momento actual las posibilidades de que usted o alguno de los integrantes de este hogar realice compras tales como muebles, televisor, lavadora, otros aparatos electrodomésticos, etc.?

	abr-23	mar-23	Variación Mensual	Variación Anual
Índice de confianza del consumidor	44.09	44.43	-0.76%	0.56%
¿Cómo cree que es su situación en este momento?	48.79	49.01	-0.43%	0.55%
¿Cómo considera usted que será la situación económica de los miembros de este hogar dentro de 12 meses, respecto a la actual?	56.13	56.08	0.09%	-1.44%
¿Cómo considera usted la situación económica del país hoy en día comparada con la de hace 12 meses?	40.78	41.29	-1.25%	3.58%
¿Cómo considera usted que será la condición económica del país dentro de 12 meses respecto a la actual situación?	48.37	48.61	-0.51%	0.18%
¿Cómo considera en el momento actual las posibilidades de que usted o alguno de los integrantes de este hogar realice compras tales como muebles, televisor, lavadora, otros aparatos electrodomésticos, etc.?	26.42	26.89	-1.77%	0.93%

El Índice de Confianza del Consumidor mexicano se conforma de cinco indicadores parciales que recogen las percepciones sobre: la situación económica actual del hogar respecto de la de hace un año; la situación económica esperada del hogar dentro de 12 meses; la situación económica presente del país, respecto a la de hace un año; la situación económica del país dentro de doce meses; y qué tan propicio es el momento actual para adquirir bienes de consumo duradero.



Índice de confianza del consumidor

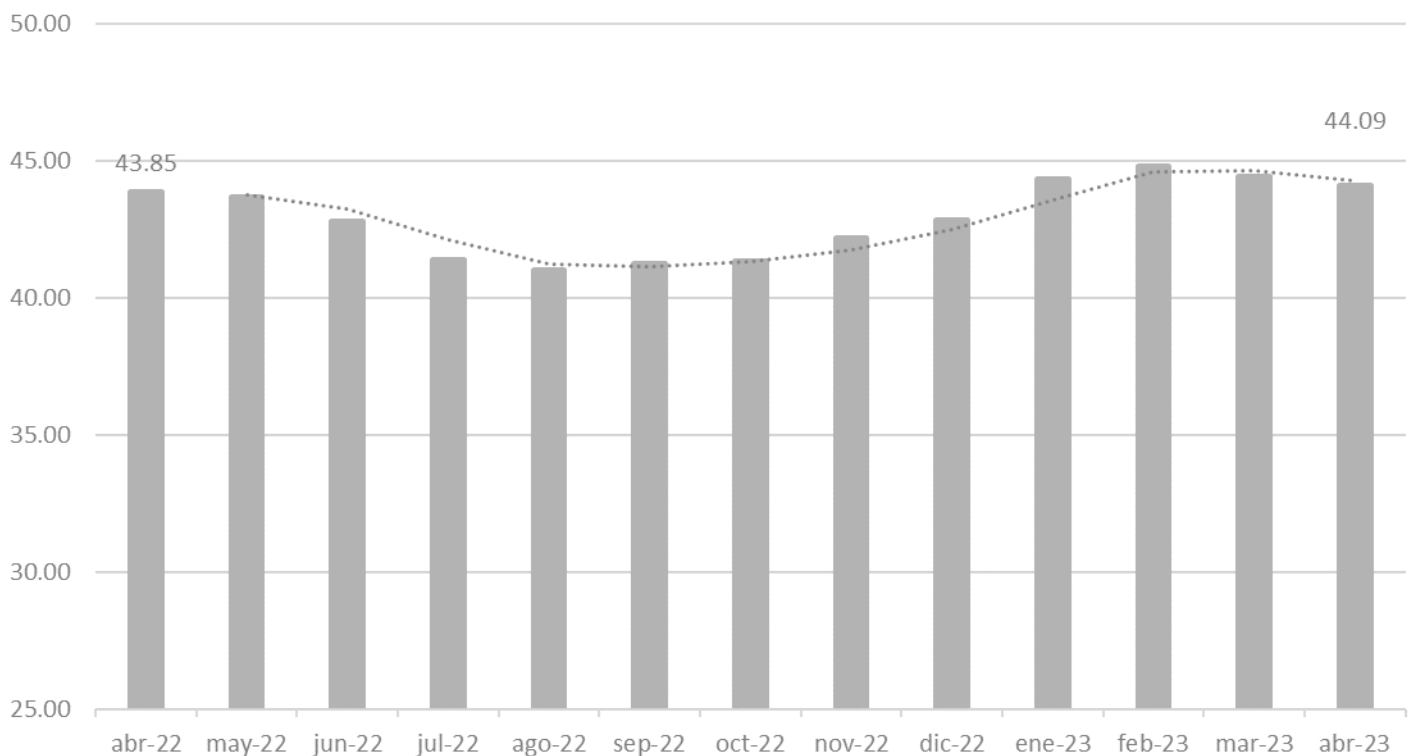

- En abril de 2023 y con cifras desestacionalizadas, el Índice de Confianza del Consumidor (ICC) se ubicó en 44.09 puntos, lo que implicó una variación de -0.76% con respecto al mes de marzo de 2023, así como un aumento de 0.56% con respecto al mismo mes de 2022.
- Al interior del índice, cuatro de los cinco componentes presentaron incrementos en su comparación anual. Los 5 componentes del índice son los siguientes: a) Comparada con la situación económica que los miembros de este hogar tenían hace 12 meses ¿cómo cree que es su situación en este momento?, b) ¿Cómo considera usted que será la situación económica de los miembros de este hogar dentro de 12 meses, respecto a la actual?, c) ¿Cómo considera usted la situación económica del país hoy en día comparada con la de hace 12 meses?, d) ¿Cómo considera usted que será la condición económica del país dentro de 12 meses respecto a la actual situación?, e) Comparando la situación económica actual con la de hace un año ¿Cómo considera en el momento actual las posibilidades de que usted o alguno de los integrantes de este hogar realice compras tales como muebles, televisor, lavadora, otros aparatos electrodomésticos, etc.?. Dichos incrementos fueron de los incisos: a) 0.55%, c) 3.58%, d) 0.18% y e) 0.93%, en comparación con abril de 2022. Por otro lado, el inciso b) reflejó una disminución de -1.44%, en comparación con abril de 2022.

Expectativas de Inversión Extranjera Directa

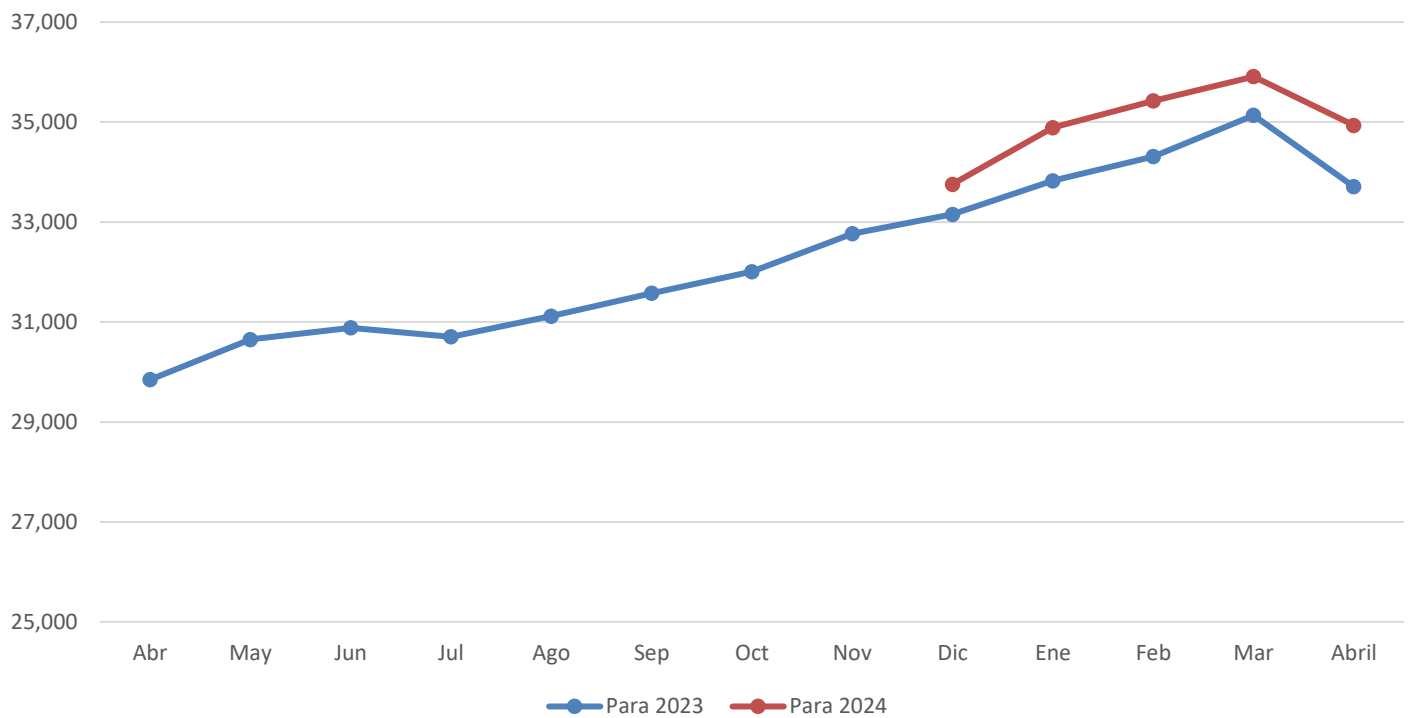

- De acuerdo con la Encuesta sobre las Expectativas de los Especialistas en Economía del Sector Privado – Abril 2023, publicada por Banxico, los especialistas encuestados consideran que la inversión extranjera directa (IED) con la que cerrará el año será de 33,707 millones de dólares en promedio, lo que representa una disminución mensual de 4.06% y un incremento de 12.93% respecto a la pronóstico efectuado en Abril de 2022.
- Respecto al valor de la IED para 2024, los especialistas encuestados durante abril de 2023, estiman que será de 34,934 millones de dólares en promedio, lo que representa una disminución de 2.72% respecto a la estimación del mes anterior.

Inflación

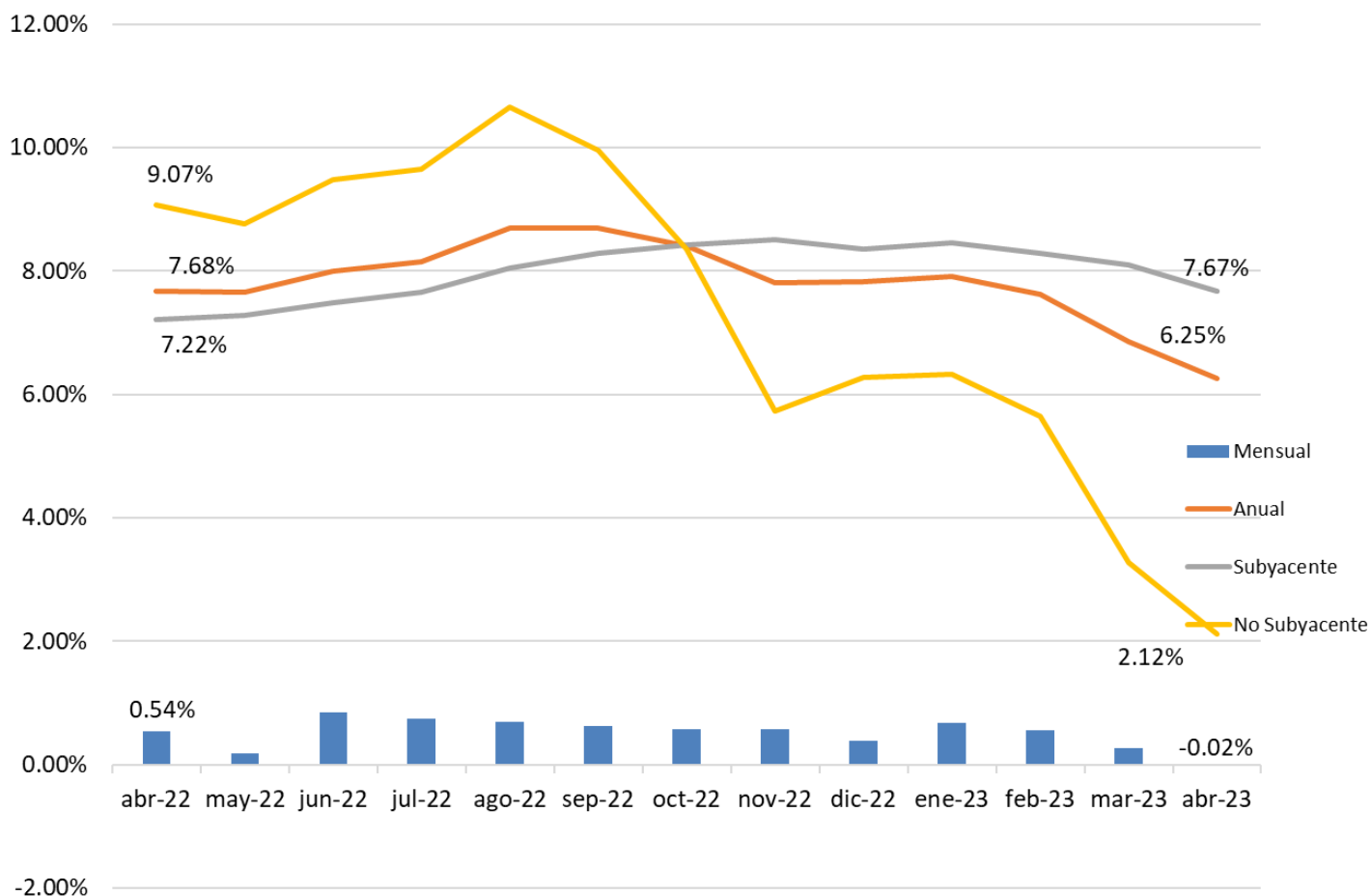

De acuerdo con INEGI, en abril de 2023, la inflación se ubicó en -0.02% a tasa mensual y en 6.25% anual. Con este resultado, la inflación anual disminuyó -0.60 puntos porcentuales respecto a la tasa anual registrada en marzo de 2023. Sin embargo, ésta continúa en los niveles más altos vistos desde 2001.

De acuerdo con datos del INEGI, los productos y servicios que tuvieron el mayor incremento en precios durante el mes de abril fueron: naranja, aguacate, pollo, papas y otros tubérculos y otros alimentos cocinados.

El índice de precios subyacente (que excluye bienes y servicios más volátiles, como agropecuarios y energéticos) registrado en abril de 2023 fue de 7.67%; mientras que el índice de precios no subyacente fue de 2.12%.

Tasas de interés

Tasas de Interés

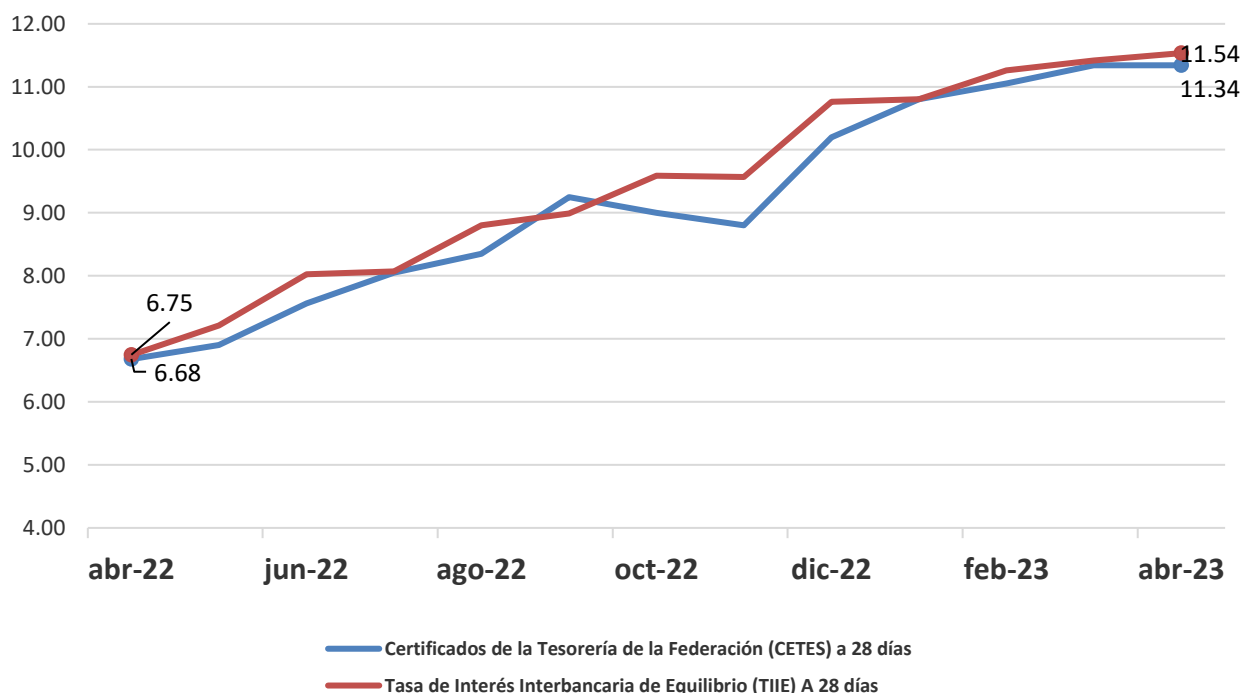

En lo que se refiere a la Tasa de Interés Interbancaria de Equilibrio (TIIE), ésta presentó un incremento en abril de 2023, iniciando el mes en 11.52% y cerrando en 11.54%. De acuerdo con Banxico, los incrementos se generan a partir de una evaluación de la magnitud y diversidad de los choques que han afectado a la inflación y sus determinantes.

Al cierre de abril de 2023, la tasa de rendimiento anual de los Certificados de la Tesorería (Cetes) a 28 días registró un valor de 11.34%, lo que representó un aumento de 0.00% y 69.76% en sus comparaciones mensual y anual, respectivamente.

De acuerdo con Victoria Rodríguez Ceja (gobernadora del banco central), a finales del mes de abril el Banco de México (Banxico) evaluó una pausa al ciclo alcista de la tasa de interés de referencia ante las señales positivas en la inflación y a la postura monetaria alcanzada.⁷ Esto después de haber aumentado la tasa de interés de referencia en más de 700 puntos base (desde junio de 2021).⁸

⁷ Fuente: <https://www.elfinanciero.com.mx/economia/2023/04/25/banxico-analiza-pausar-aumentos-a-tasa-de-interes-victoria-rodriguez/>

⁸ Fuente: <https://expansion.mx/economia/2023/04/21/inflacion-tasa-interes-banxico-politica-monetaria>

Tipos de Cambio

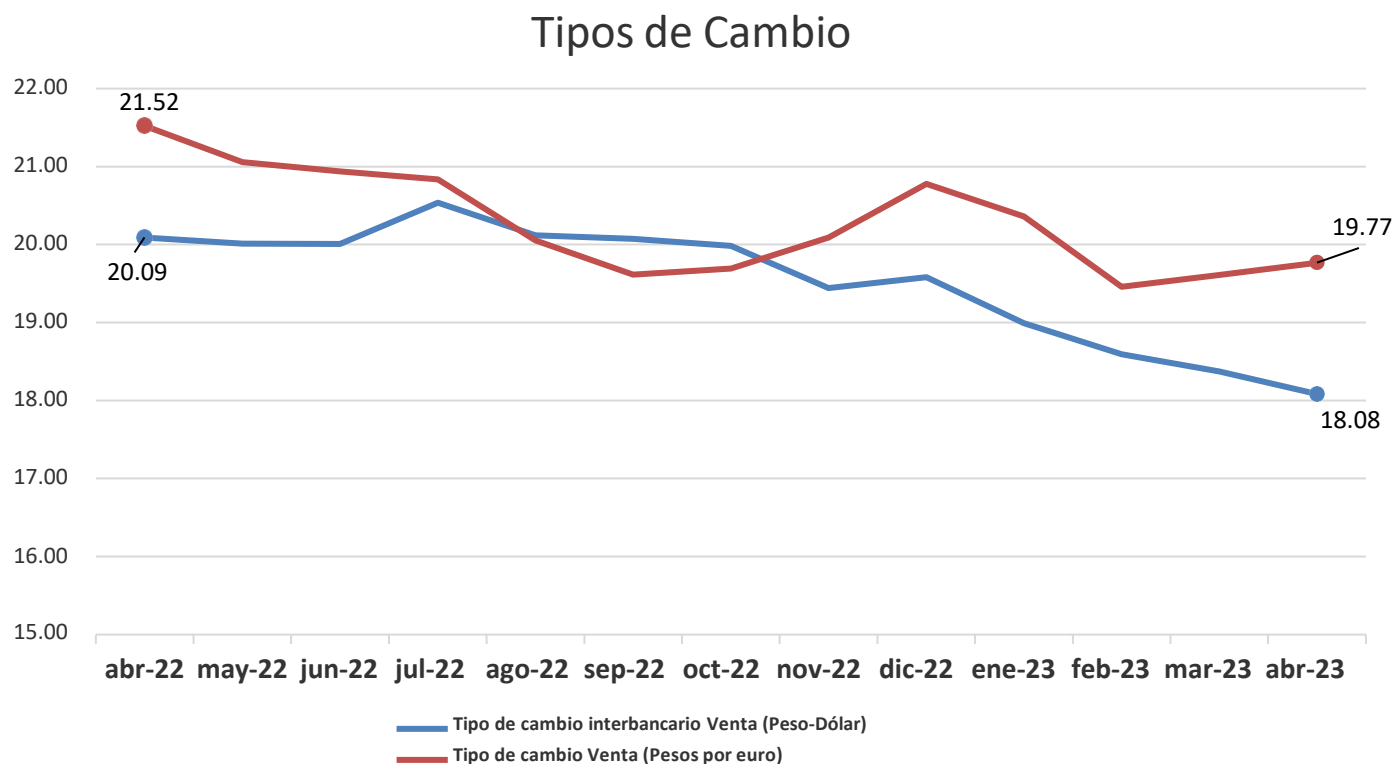

- Por su parte, el tipo de cambio peso-dólar cerró el mes de abril de 2023 en 18.08 pesos por dólar en su valor referencial a 48 horas, lo que representó un decremento de -1.58% respecto al mes anterior.
- En relación al tipo de cambio peso-euro, este cerró el mes de abril de 2023 en 19.77 pesos por euro, lo que significó un aumento de 0.80% mensual y un decremento - 8.16% anual.



Mercado financiero

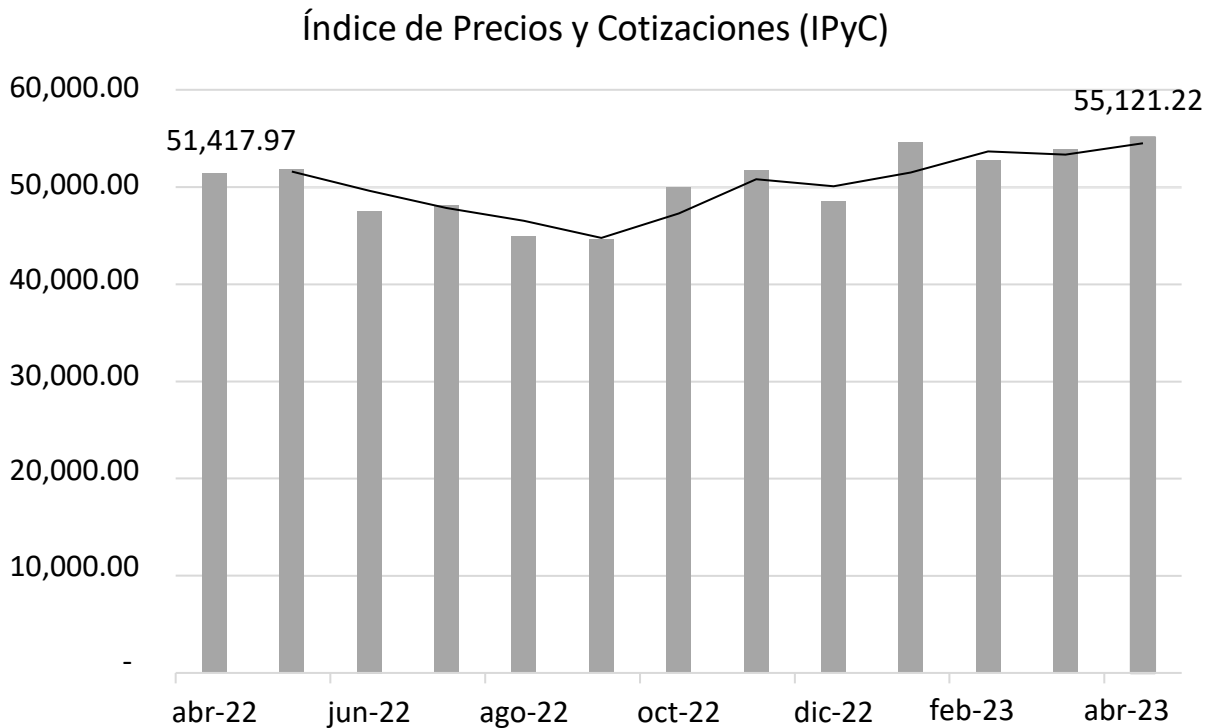

- El IPyC es el indicador de la evolución del mercado accionario en su conjunto. Se calcula a partir de las variaciones de precios de una selección de acciones, llamada muestra, balanceada, ponderada y representativa de todas las acciones cotizadas en la Bolsa Mexicana de Valores.
- En abril de 2023, el IPyC cerró en 55,121.22, mientras que el mes anterior se ubicó en 53,904.00. Así, el IPyC mostró un aumento de 2.26% mensual y un aumento 7.20% anual.



Mercado financiero

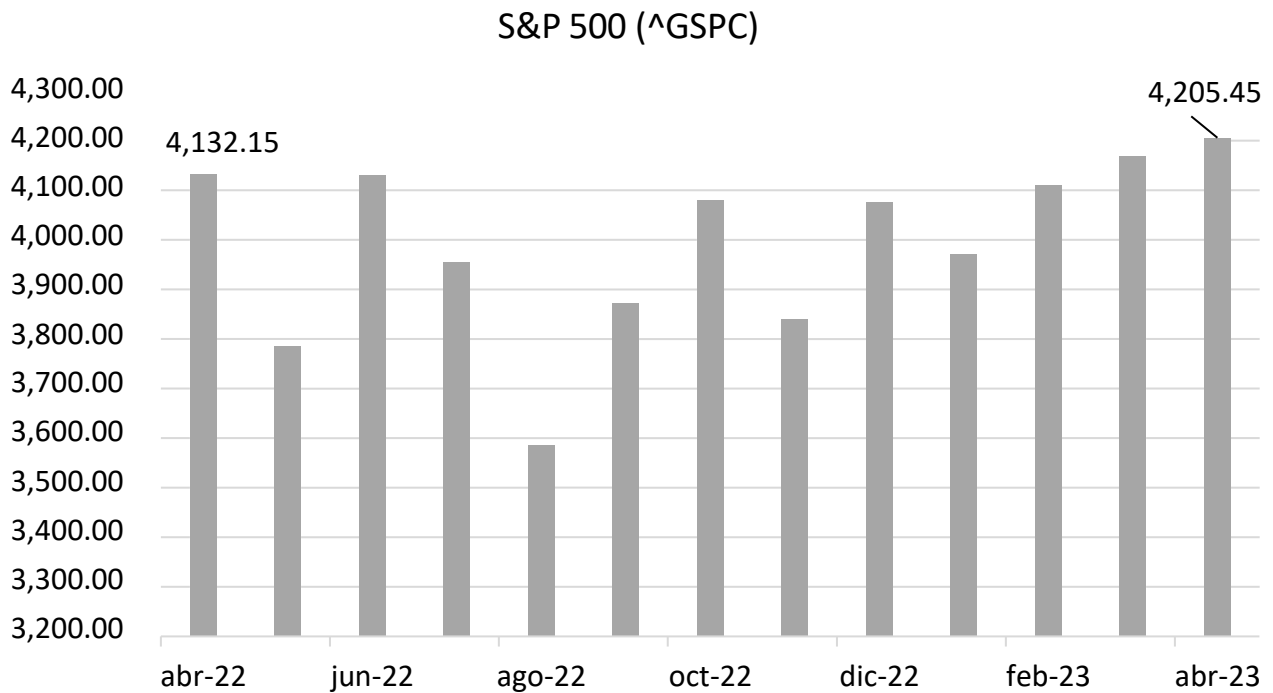

- El S&P 500 es ampliamente considerado como el mejor indicador único de acciones large cap de Estados Unidos, el cual incluye las 500 compañías líderes y captura una cobertura aproximadamente del 80% de la capitalización de mercado disponible. Durante abril de 2023, el S&P 500 cerró en 4,205.45 unidades, mientras que en el mes anterior éste había cerrado en 4,169.48 unidades.



Mercado financiero

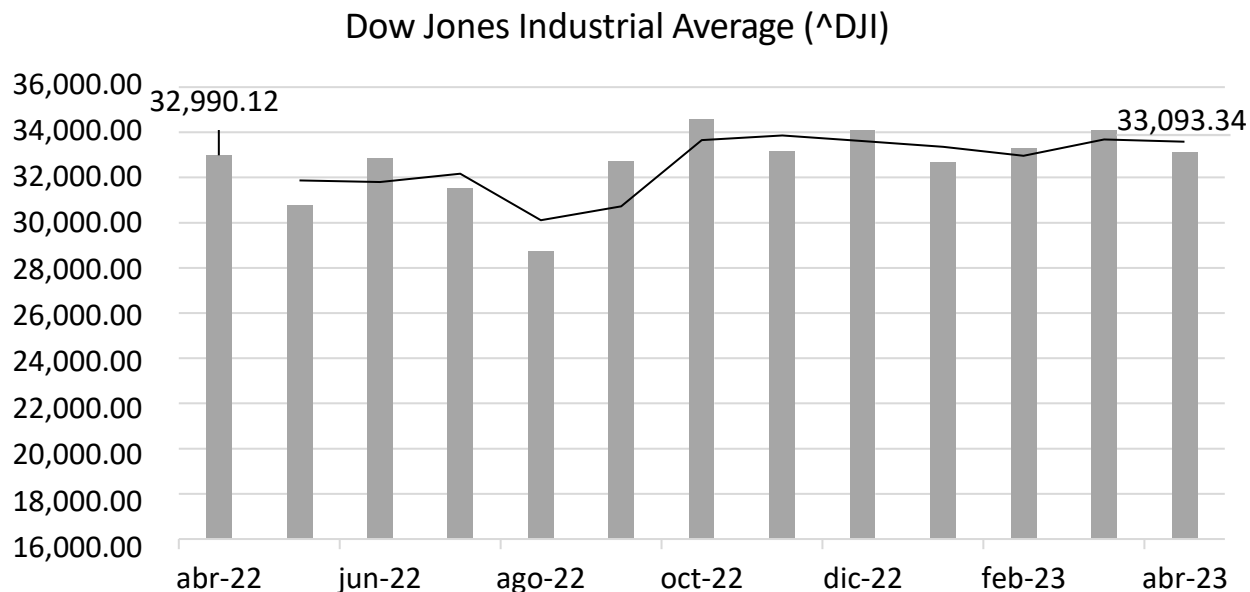

- El Dow Jones Industrial Average es el índice bursátil de referencia de la bolsa de valores de Nueva York. Este índice refleja la evolución de las 30 empresas industriales con mayor capitalización bursátil que cotizan en este mercado. Este índice bursátil fue el primer indicador creado en el mundo para conocer la evolución de un mercado de valores. En abril de 2023, el índice Dow Jones cerró en 33,093.34 unidades, mientras que el mes anterior se ubicó en 34,098.16 unidades.



Reservas internacionales y Balanza comercial

Reservas internacionales (Millones de dólares)

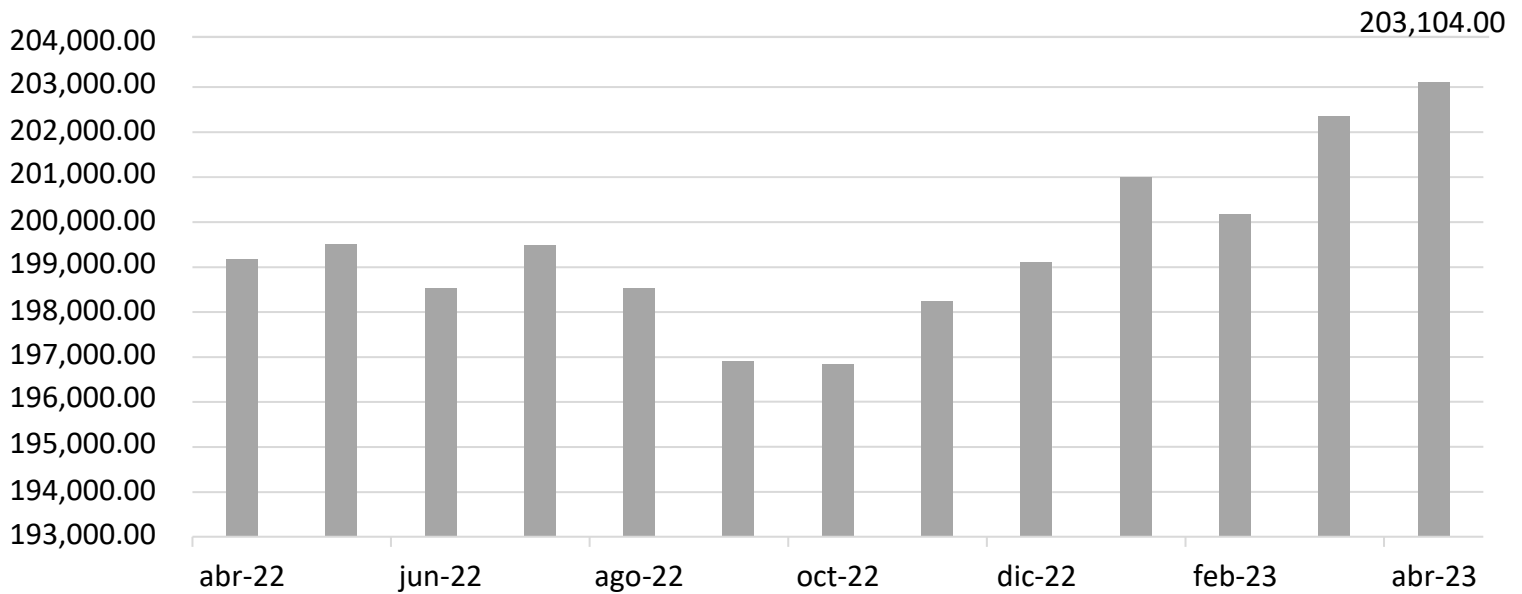

Balanza Comercial

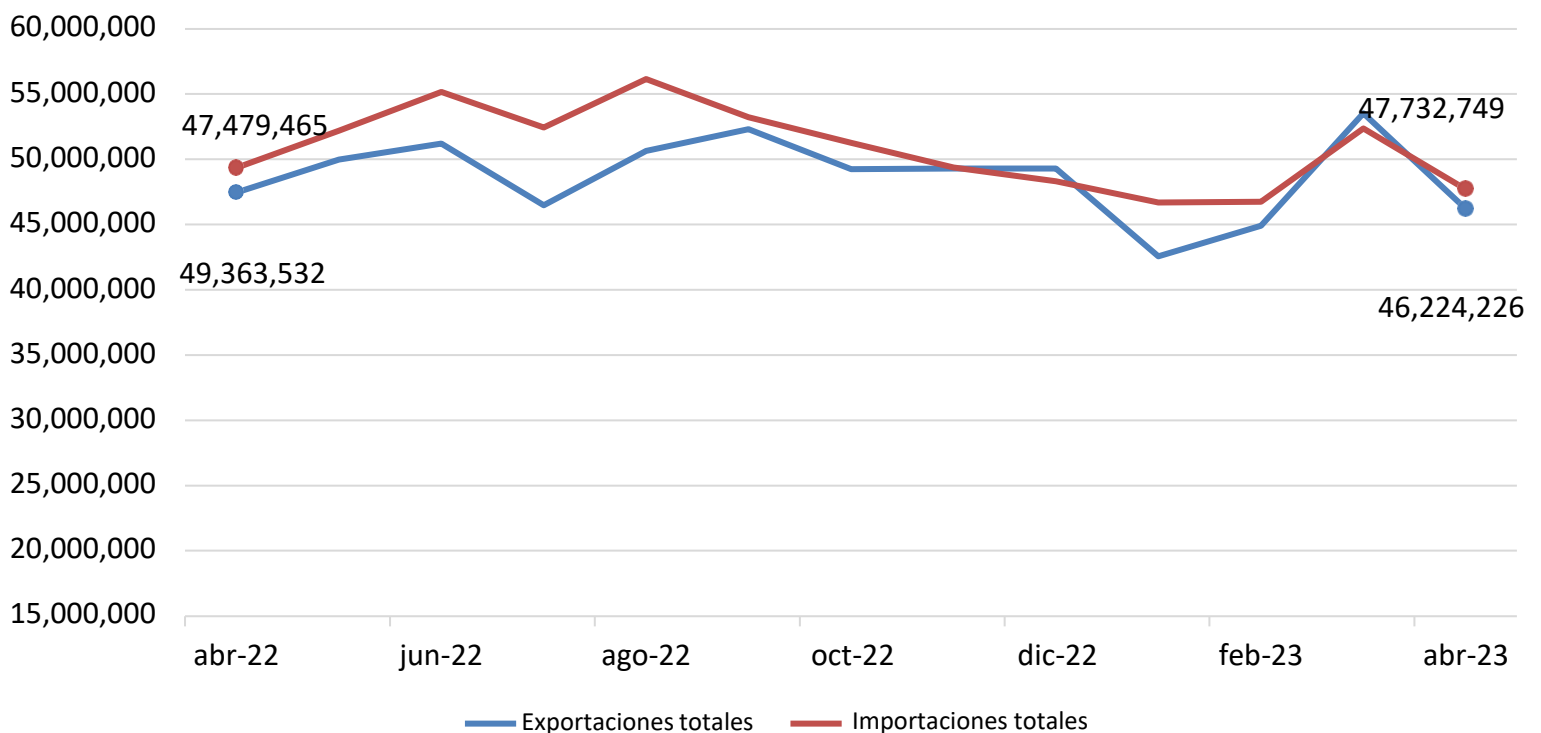

Reservas internacionales y Balanza comercial

- Las reservas internacionales están constituidas por las divisas y el oro propiedad de Banco de México, que se hallen libres de todo gravamen y cuya disponibilidad no esté sujeta a restricción alguna.
- Las reservas internacionales registraron un saldo de 203,104.00 millones de dólares (mdd) en la última semana de abril.
- De acuerdo con INEGI, en abril de 2023, la balanza comercial registró un déficit de -1,508,524 mdd, mientras que, en el mes anterior, se registró un superávit de 1,168,732 mdd.
- En abril, el valor de las exportaciones totales de mercancías fue de 46,224,226 mdd, que representa variaciones de -13.69% y de -2.64% a tasas mensuales y anuales, respectivamente.
- Por su parte, el valor de las importaciones de mercancías fue de 47,732,749 mdd, que representa variaciones de -8.89% y de -3.30% a tasas mensuales y anuales, respectivamente.



Precios del petróleo

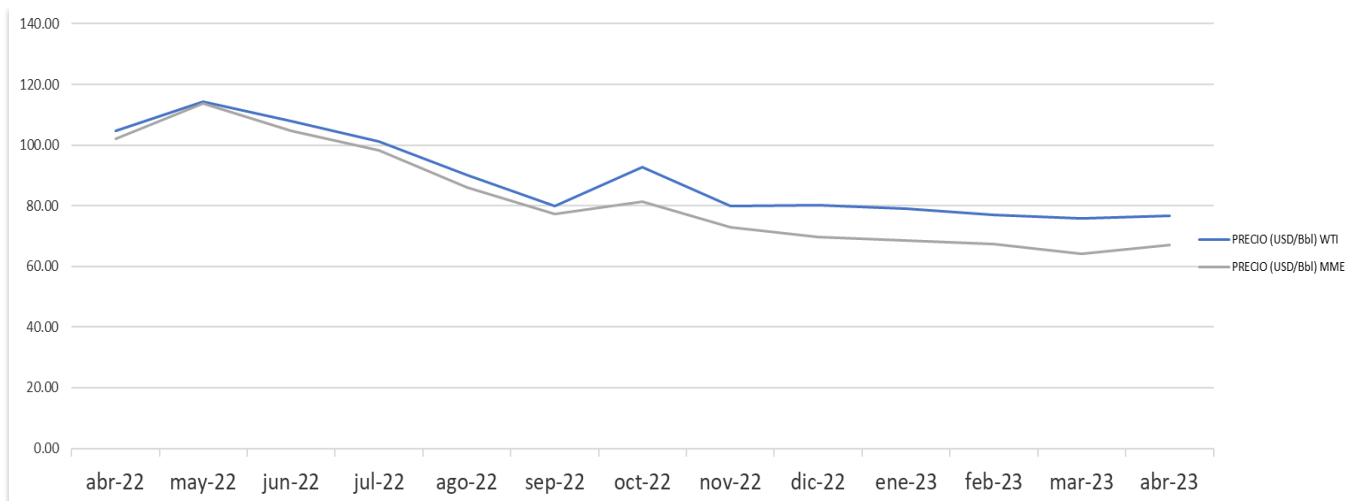

En abril de 2023, la mezcla mexicana de exportación cerró en \$67.03 dólares por barril (dpb), con un incremento de 4.42% con respecto al mes anterior.

Por su parte, el West Texas Intermediate (WTI) cerró en \$76.78 dólares por barril, con un incremento de 1.45% con respecto al mes anterior. Durante el mes, el precio de la mezcla mexicana se comportó en línea con sus pares en los mercados internacionales y registró una caída de -34.30% respecto al precio vigente en abril del año anterior.

El precio de la llamada 'cesta OPEP', compuesta por 13 tipos de crudo, experimentó en abril una notable subida, del 7.2 %, como consecuencia del inesperado recorte de la producción anunciado por el grupo y su principal aliado, Rusia, a comienzos de mes.

La OPEP aumentó su pronóstico sobre la demanda petrolera en China para este año, pero mantuvo estable su proyección global para 2023 en casi 102 millones de barriles diarios (mb/d) debido a posibles riesgos como el techo de la deuda de EUA ⁹

⁹ Fuente: Información obtenida a través de El Economista: <https://www.eleconomista.com.mx/mercados/Petroleo-baja-mas-de-1-por-temor-a-recesion-en-EU-y-expectativas-de-menor-demanda-20230413-0058.html>



Contáctenos

Este documento es una publicación de Salles, Sainz – Grant Thornton, S.C. elaborada por el equipo de “Boletín de Economía”. Este boletín no fue elaborado para contestar preguntas específicas o sugerir acciones en casos particulares.

Para información adicional de este u otros ejemplares, comentarios o preguntas, sírvase dirigirlos a la siguiente dirección: sallessainz@mx.gt.com

Consulta nuestro Aviso de Privacidad en:
<http://www.grantthornton.mx/privacidad/>

Oficina Central

México CDMX

Periférico Sur 4338
Jardines del Pedregal
04500, México, CDMX
T +52 55 5424 6500
F +52 55 5424 6501
E sallessainz@mx.gt.com



EMPRESA
SOCIALMENTE
RESPONSABLE

Aguascalientes
Ciudad Juárez
Guadalajara
Monterrey
Puebla
Puerto Vallarta
Querétaro
Tijuana



SÚPER
EMPRESAS
EXPANSION
2022
TOP
companies

Grantthornton.mx

Salles, Sainz – Grant Thornton S.C. es una firma miembro de Grant Thornton International Ltd (Grant Thornton International). Las referencias a Grant Thornton son a Grant Thornton International o a sus firmas miembro. Grant Thornton International y las firmas miembro no forman una sociedad internacional. Los servicios son prestados por las firmas miembro de manera independiente.

Salles, Sainz – Grant Thornton, S.C. Miembro de Grant Thornton International © Salles, Sainz – Grant Thornton, S.C. Todos los derechos reservados