



# Boletín de Economía

Mayo 2026



# Boletín de Economía

Marzo 2026 Número 3

Los principales indicadores de la economía mexicana, en resumen

En este número:

- Entorno Económico
- Indicador Global de la Actividad Económica (IGAE)
- Indicador de Confianza Empresarial
- Indicador de Confianza del Consumidor
- Expectativas de Inversión Extranjera Directa
- Inflación
- Tasas de Interés
- Tipos de Cambio
- Mercado Financiero
- Reservas Internacionales y Balanza Comercial
- Precios de Petróleo

Índices	2026 Marzo	2025 Febrero	2025 Marzo
<b>IGAE</b>	105.20	104.81	104.63
	2026 Abril	2026 Marzo	2025 Abril
<b>Indicadores de Confianza Empresarial</b>			
Sector Construcción	48.11	47.84	46.68
Sector Comercio	48.88	48.77	47.26
Sector Manufacturero	48.25	48.05	48.69
<b>Confianza del Consumidor</b>	44.43	44.10	45.49
<b>Inversión Extranjera Directa - Expectativas para 2026</b>	41,240	41,331	32,700
<b>Inflación</b>			
Variación INPC (%)	0.20%	0.86%	0.33%
General Anual (%)	4.45%	4.59%	3.93%
Subyacente (%)	4.26%	4.45%	3.93%
No Subyacente (%)	5.08%	5.05%	3.76%
<b>Tasa de interés</b>			
TIIIE (%)	7.01	7.03	9.30
CETES 28 días (%)	6.50	6.81	8.65
<b>Tipo de Cambio</b>			
Dólar (\$)	17.41	17.77	20.05
Euro (\$)	20.52	20.80	22.28
<b>Bolsa Mexicana de Valores</b>			
IPyC (unidades)	67,858	68,611	56,259
<b>Reservas Internacionales (mdd)</b>	256,264	254,620	239,718
<b>Precio del Petróleo</b>			
Mezcla WTI (West Texas Intermediate) (USD por barril)	\$108.64	\$104.69	\$59.55
Mezcla Mexicana (USD por barril)	\$105.50	\$101.59	\$66.72

**Balanza comercial:** es la balanza de transacciones de mercancías, en ella se incluyen todas las transacciones de bienes reales (importaciones y exportaciones)

Índices	2026 Acumulado Abril	2026 Abril	2026 Marzo	2025 Abril
<b>Balanza comercial</b>				
Saldo del mes (\$ miles de dólares)	3,508,197	4,520,031	5,931,998	-44,462
Exportaciones (\$ miles de dólares)	247,627,790	72,041,829	70,727,019	54,347,764
Importaciones (\$ miles de dólares)	244,119,593	67,521,798	64,795,021	54,392,226

# Entorno Económico

- **IED marca máximo histórico en México: Llegan 23,591 millones de dólares en primer trimestre de 2026<sup>1</sup>**

La Inversión Extranjera Directa (IED) en México alcanzó un nuevo máximo histórico durante el primer trimestre de 2026, al registrar 23 mil 591 millones de dólares, cifra que representó un crecimiento anual de 10.4 por ciento frente al mismo periodo, pero de 2025.

Las cifras oficiales muestran que México superó el récord del primer trimestre de 2025, cuando la Inversión Extranjera Directa ascendió a 21 mil 373 millones de dólares, consolidando así una tendencia de crecimiento que se ha acelerado desde 2023.

Uno de los componentes más relevantes fue la reinversión de utilidades, que pasó de 16 mil 647 millones de dólares a 22 mil 222 millones de dólares, equivalente a un incremento anual de 33.5 por ciento, lo que refleja que las empresas extranjeras ya instaladas en México están ampliando operaciones en territorio nacional, señaló Marcelo Ebrard.

Las nuevas inversiones también mostraron un avance, al pasar de mil 586 millones a mil 705 millones de dólares en el primer trimestre del año, es decir, un incremento de 7.5 por ciento anual.

Por sectores, el mayor dinamismo se concentró en actividades vinculadas a manufactura avanzada, servicios financieros, minería e infraestructura. La fabricación de vehículos reportó inversiones por 4 mil 33 millones de dólares, un aumento de 20.4 por ciento anual; mientras que los servicios financieros y seguros captaron 6 mil 851 millones, con un crecimiento de 28.8 por ciento.

<sup>1</sup> Fuente: Información obtenida a través de El Financiero: <https://www.elfinanciero.com.mx/economia/2026/05/25/ied-marca-maximo-historico-en-mexico-llegan-23591-millones-de-dolares-en-primer-trimestre-de-2026/>



# Entorno Económico

- **Irán recibe borrador de acuerdo con EU para reabrir el paso en Ormuz y terminar el bloqueo naval<sup>2</sup>**

La televisión estatal iraní afirmó este miércoles haber obtenido un borrador de un marco inicial, no oficial, para un memorando de entendimiento entre Irán y Estados Unidos sobre cómo poner fin a la guerra.

Irán restablecería el tráfico comercial por el estrecho de Ormuz a los niveles previos a la guerra en el plazo de un mes, mientras que Estados Unidos retiraría sus fuerzas militares de las proximidades de Irán y levantaría el bloqueo naval, según el acuerdo.

La televisión estatal afirmó que el acuerdo marco, que excluye a los buques militares y prevé que Irán gestione el tráfico marítimo a través del estrecho en cooperación con Omán, aún no estaba finalizado y que Teherán no daría ningún paso sin una "verificación tangible".

Añadió que, si se alcanzaba un acuerdo definitivo en un plazo de 60 días, éste podría aprobarse como una resolución vinculante del Consejo de Seguridad de la ONU.

El memorando de entendimiento entre Estados Unidos e Irán que está surgiendo tiene su origen en las conversaciones indirectas iniciadas tras la guerra que comenzó en febrero, en las que Pakistán desempeñó un papel mediador fundamental entre Teherán y Washington.

<sup>2</sup> Fuente: Información obtenida a través de El economista: <https://www.economista.com.mx/internacionales/iran-recibe-borrador-acuerdo-eu-reabrir-paso-ormuz-terminar-bloqueo-naval-20260527-815593.html>

# Entorno Económico

- Banco Europeo de Inversiones dará 3,000 mde de financiamiento para los proyectos del Plan México<sup>3</sup>

El Banco Europeo de Inversiones dará 3 mil millones de euros de financiamiento para que sea invertido de aquí al 2030 en proyectos de electricidad verde y obras de infraestructura del Plan México, explicó la presidenta del organismo, Nadia Calviño.

“El Banco Europeo de Inversiones va a tener un papel muy importante (en México), porque tenemos previsto canalizar más de la mitad de las inversiones que se comprometieron en esta cumbre política”, dijo en el marco del IX Congreso Iberoamericano CEAPI.

La banquera señaló que la Unión Europea y México han renovado su alianza comercial y de negocios el 22 de mayo de 2026 con la firma de la modernización del TLCUEM, por lo que el país latinoamericano es un socio estratégico prioritario para la Unión Europea y quiere que sea recíproco.

La presidenta del Banco Europeo de Inversiones informó que firmarán un acuerdo con la Secretaría de Energía para impulsar el Plan México, por lo que se financiarán proyectos clave en el marco de la transmisión y la distribución de electricidad.

“El segundo acuerdo va a ser un préstamo de 150 millones de euros para Bancomext para que movilice la inversión privada en áreas prioritarias como la energía, el desarrollo local, la economía circular, la igualdad de género”, apuntó.

<sup>3</sup> Fuente: Información obtenida a través de Forbes: <https://forbes.com.mx/banco-europeo-de-inversiones-dara-3000-mde-de-financiamiento-para-los-proyectos-del-plan-mexico/>



# Entorno Económico

- **Tasas de Cetes ceden terreno en subasta de Banxico; instrumentos de largo plazo se resisten a bajar<sup>4</sup>**

Los rendimientos de los Certificados de la Tesorería de la Federación (Cetes) operaron en su mayoría a la baja en la subasta de Banco de México ante la expectativa de que la alta inflación, impulsada por el encarecimiento de los energéticos por el conflicto en Medio Oriente, lleve a los bancos centrales a posponer o moderar sus recortes de tasas.

En este contexto, los inversionistas anticipan que las tasas se mantendrán elevadas por un periodo prolongado, lo que reduce el atractivo relativo de los instrumentos de corto plazo frente a otras alternativas y presiona sus rendimientos a la baja por menor demanda.

El entorno global se traduce en un empinamiento de la curva de tasas donde mientras los rendimientos de corto plazo ceden con las decisiones de Banxico, los de largo plazo se resisten a bajar e incluso avanzan, pues los inversionistas cobran una prima adicional por el riesgo de prestar a mayor plazo.

El ejemplo más claro es el MBoño a 30 años, cuyo rendimiento subió 23 puntos base hasta 9.73%, acercándose al máximo de 9.77% registrado el 1 de julio de 2025. Las tasas de los bonos a 10 y 30 años se mantienen en niveles de 9.3% y 9.8%, respectivamente, sin seguir la tendencia bajista de los Cetes.

La tasa del Cete a 28 días se ubicó en 6.38%, un retroceso de 7 puntos base respecto de la semana previa y su nivel más bajo desde mediados de marzo de 2022; en lo que va de 2026 registra un retroceso acumulado de 69 puntos base. El monto colocado fue de 5,000 millones de pesos y la demanda alcanzó 3.95 veces lo ofertado.

# Indicador Global de la Actividad Económica (IGAE)

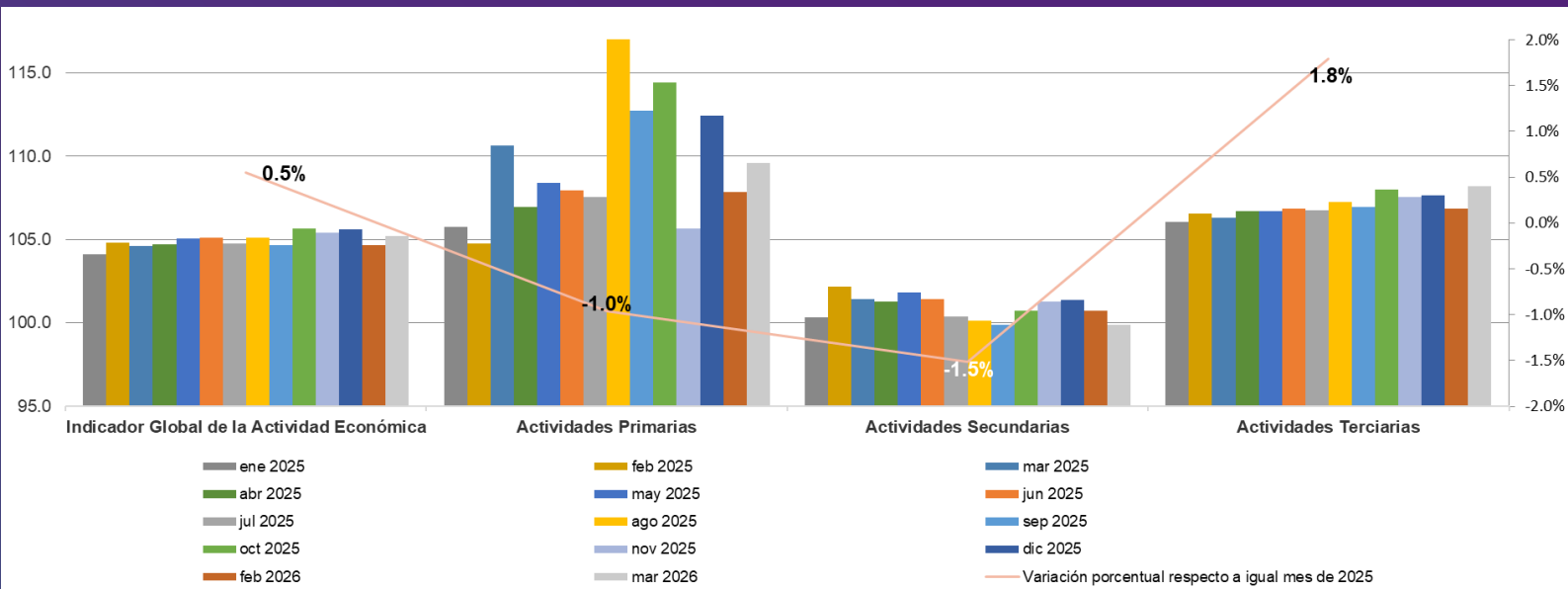

La actividad económica de México creció 0.5% interanual en marzo de 2026, de acuerdo con el Indicador Global de la Actividad Económica (IGAE), impulsada principalmente por el avance del sector servicios, pese a la debilidad persistente en la industria, según datos del Instituto Nacional de Estadística y Geografía (Inegi).

El Inegi detalló que, en cifras desestacionalizadas, el crecimiento anual del IGAE fue resultado del incremento de 1.8% en las actividades terciarias, mientras que las actividades secundarias retrocedieron 1.5% y las actividades primarias disminuyeron 1.0%, lo que evidencia un desempeño desigual entre los sectores económicos.

En las actividades primarias, el resultado refleja una contracción en términos anuales, a pesar de que en el corto plazo el sector mostró cierta recuperación. En contraste, las actividades secundarias mantuvieron una tendencia negativa, consolidándose como el principal factor que limita el crecimiento económico, en línea con la debilidad observada en la industria.

Por su parte, las actividades terciarias se consolidaron como el motor del crecimiento, al registrar el mayor avance entre los grandes grupos de actividad, apoyadas en la fortaleza del consumo y los servicios.

En su comparación mensual, el IGAE avanzó 0.5% respecto al mes previo, impulsado por el crecimiento de 1.6% en las actividades primarias y de 1.2% en las terciarias, mientras que las secundarias cayeron 0.8%, lo que refuerza las señales de debilidad en el sector industrial.

En conjunto, los datos apuntan a que la economía mexicana mantiene un crecimiento moderado, sostenido principalmente por el sector servicios, mientras que la industria continúa mostrando rezago y el sector primario presenta un comportamiento mixto.

# Indicador de Confianza Empresarial y sus Componentes

	Valor del Índice y sus Componentes		Variaciones	
	2026/04	2026/03	Mensual	Anual
<b>Indicador de confianza empresarial del sector construcción</b>	<b>48.11</b>	<b>47.84</b>	<b>0.27</b>	<b>1.43</b>
Momento adecuado para invertir	29.70	26.44		
Situación económica presente del país	46.02	46.84		
Situación económica futura del país	54.26	54.12		
Situación económica presente de la empresa	50.42	50.28		
Situación económica futura de la empresa	60.16	61.54		
<b>Indicador de confianza empresarial del sector comercio</b>	<b>48.88</b>	<b>48.77</b>	<b>0.12</b>	<b>1.62</b>
Momento adecuado para invertir	31.50	29.63		
Situación económica presente del país	47.35	55.56		
Situación económica futura del país	54.84	47.32		
Situación económica presente de la empresa	52.50	51.90		
Situación económica futura de la empresa	58.24	59.42		
<b>Indicador de confianza empresarial del sector manufacturero</b>	<b>48.25</b>	<b>48.05</b>	<b>0.20</b>	<b>-0.44</b>
Momento adecuado para invertir	34.56	34.84		
Situación económica presente del país	47.92	48.09		
Situación económica futura del país	51.71	51.49		
Situación económica presente de la empresa	50.90	50.34		
Situación económica futura de la empresa	56.16	55.47		

Los Indicadores de Confianza Empresarial (ICE) se elaboran con los resultados de la Encuesta Mensual de Opinión Empresarial (EMOE) y permiten conocer, casi inmediatamente después de terminado el mes en cuestión, la opinión de los directivos empresariales del sector manufacturero, de la construcción y del comercio sobre la situación económica del país y de sus empresas.

# Indicador de Confianza Empresarial por Sector de Actividad Económica

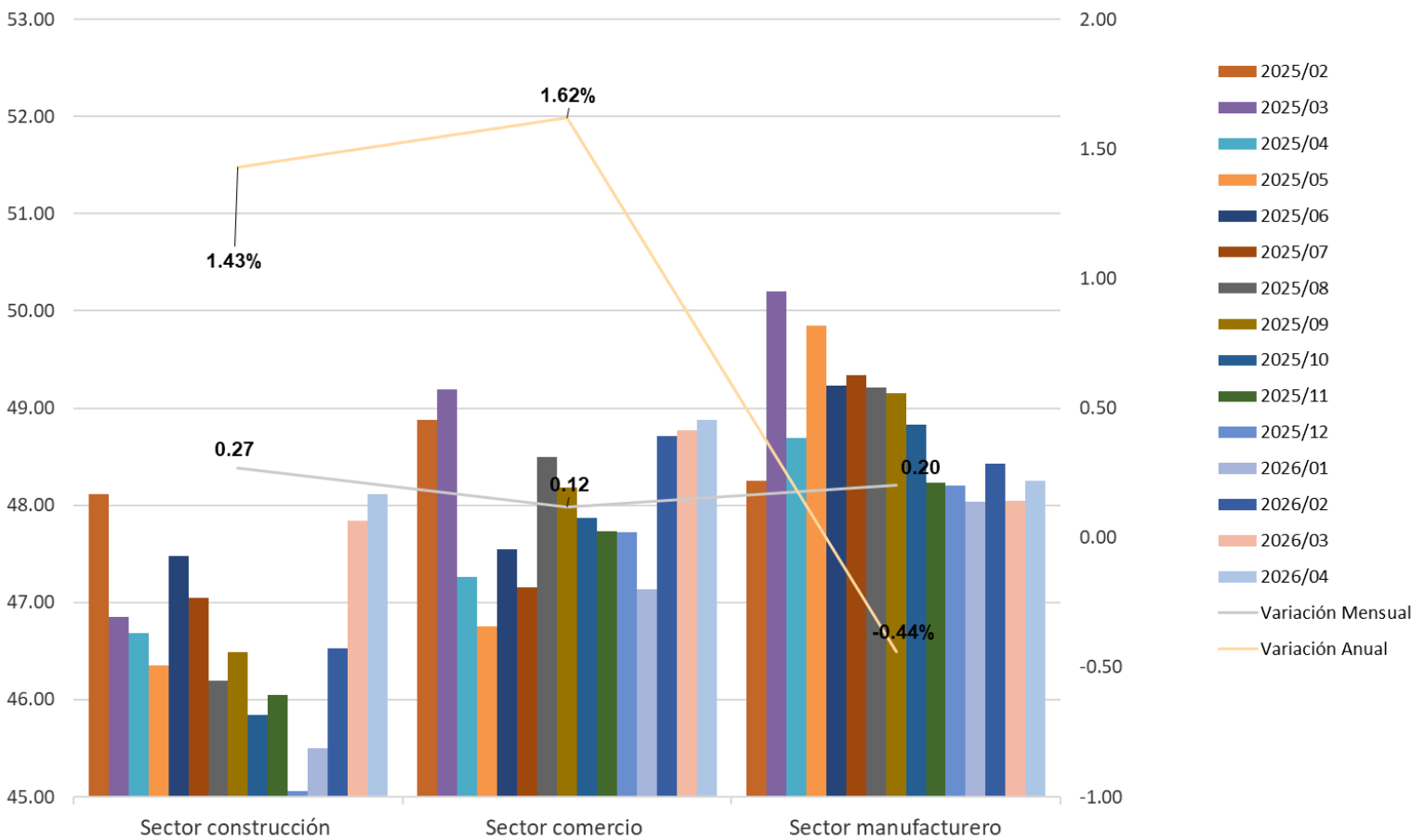

- El ICE del sector de Construcción se ubicó en 48.11 puntos en abril de 2026, lo que representó una variación mensual de 0.27 puntos y una variación de 1.43 puntos en comparación con el mismo mes de 2025.
- En cuanto al sector del Comercio, el ICE se ubicó en 48.88 puntos en abril de 2026, lo cual se tradujo en variaciones de 0.12 puntos en términos mensuales y de 1.62 puntos en términos anuales.
- Por su parte, en abril de 2026, el ICE del sector Manufacturero se ubicó en 48.25 puntos, lo que representó una variación mensual de 0.20 puntos y una variación anual de -0.44 puntos.

# Índice de Confianza del Consumidor

	Valor del Índice y sus Componentes			
	2026/04	2026/03	Variación Mensual	Variación Anual
<b>Índice de confianza del consumidor</b>	<b>44.43</b>	<b>44.10</b>	<b>0.74%</b>	<b>-2.35%</b>
Comparada con la situación económica que los miembros de este hogar tenían hace 12 meses ¿cómo cree que es su situación en este momento?	50.95	51.00	-0.10%	-0.62%
¿Cómo considera usted que será la situación económica de los miembros de este hogar dentro de 12 meses, respecto a la actual?	56.70	56.70	1.87%	1.18%
¿Cómo considera usted la situación económica del país hoy en día comparada con la de hace 12 meses?	38.51	38.80	-0.75%	-7.14%
¿Cómo considera usted que será la condición económica del país dentro de 12 meses respecto a la actual situación?	45.27	45.10	0.38%	-4.95%
Comparando la situación económica actual con la de hace un año ¿Cómo considera en el momento actual las posibilidades de que usted o alguno de los integrantes de este hogar realice compras tales como muebles, televisor, lavadora, otros aparatos electrodomésticos, etc.	29.57	29.10	1.63%	-1.53%

El Índice de Confianza del Consumidor mexicano se conforma de cinco indicadores parciales que recogen las percepciones sobre: la situación económica actual del hogar respecto de la de hace un año; la situación económica esperada del hogar dentro de 12 meses; la situación económica presente del país, respecto a la de hace un año; la situación económica del país dentro de doce meses; y qué tan propicio es el momento actual para adquirir bienes de consumo duradero.

# Índice de Confianza del Consumidor

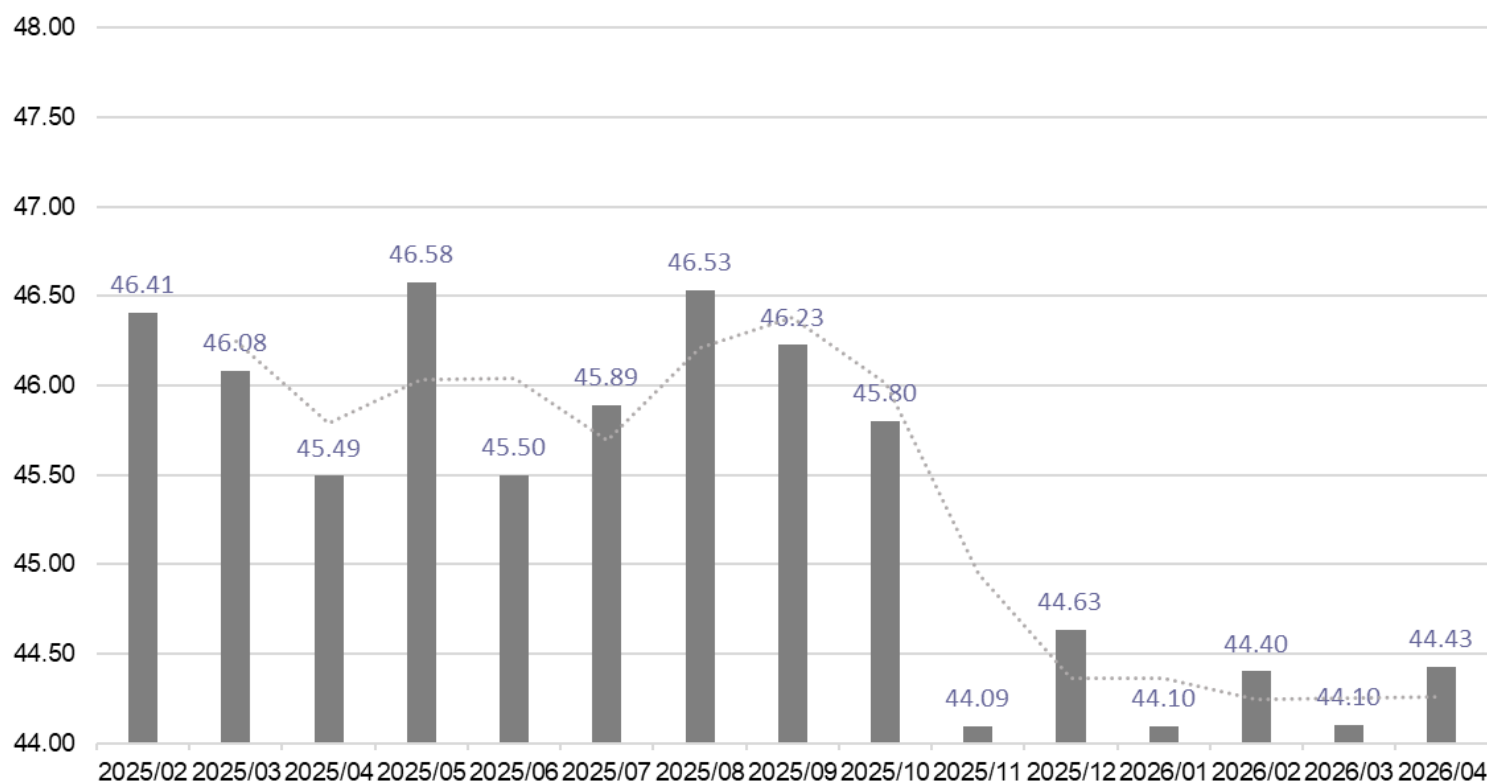

- En abril de 2026 y con cifras desestacionalizadas, el Índice de Confianza del Consumidor (ICC) se ubicó en 44.43 puntos, lo que implicó una variación mensual de 0.74% respecto a marzo de 2026. En su comparación anual, el índice registró una caída de -2.35% en relación con abril de 2025. Al interior del índice, se observaron resultados mixtos entre sus componentes, lo que refleja una percepción aún débil por parte de los consumidores, aunque con algunas señales de mejora en el corto plazo.
- Destaca el aumento en el componente: “¿Cómo considera usted que será la situación económica de los miembros de este hogar dentro de 12 meses, respecto a la actual?”, el cual se ubicó en 56.70 puntos en abril de 2026, mostrando un incremento mensual de 1.87% y un avance anual de 1.18%, lo que sugiere una ligera mejora en las expectativas sobre la situación futura del hogar.
- Por otro lado, uno de los retrocesos más relevantes se observó en el componente: “¿Cómo considera usted la situación económica del país hoy en día comparada con la de hace 12 meses?”, que alcanzó 38.51 puntos en abril de 2026, registrando una caída mensual de -0.75% y una disminución anual de -7.14%, lo que evidencia una percepción más negativa sobre la situación actual de la economía nacional.

# Expectativas de Inversión Extranjera Directa

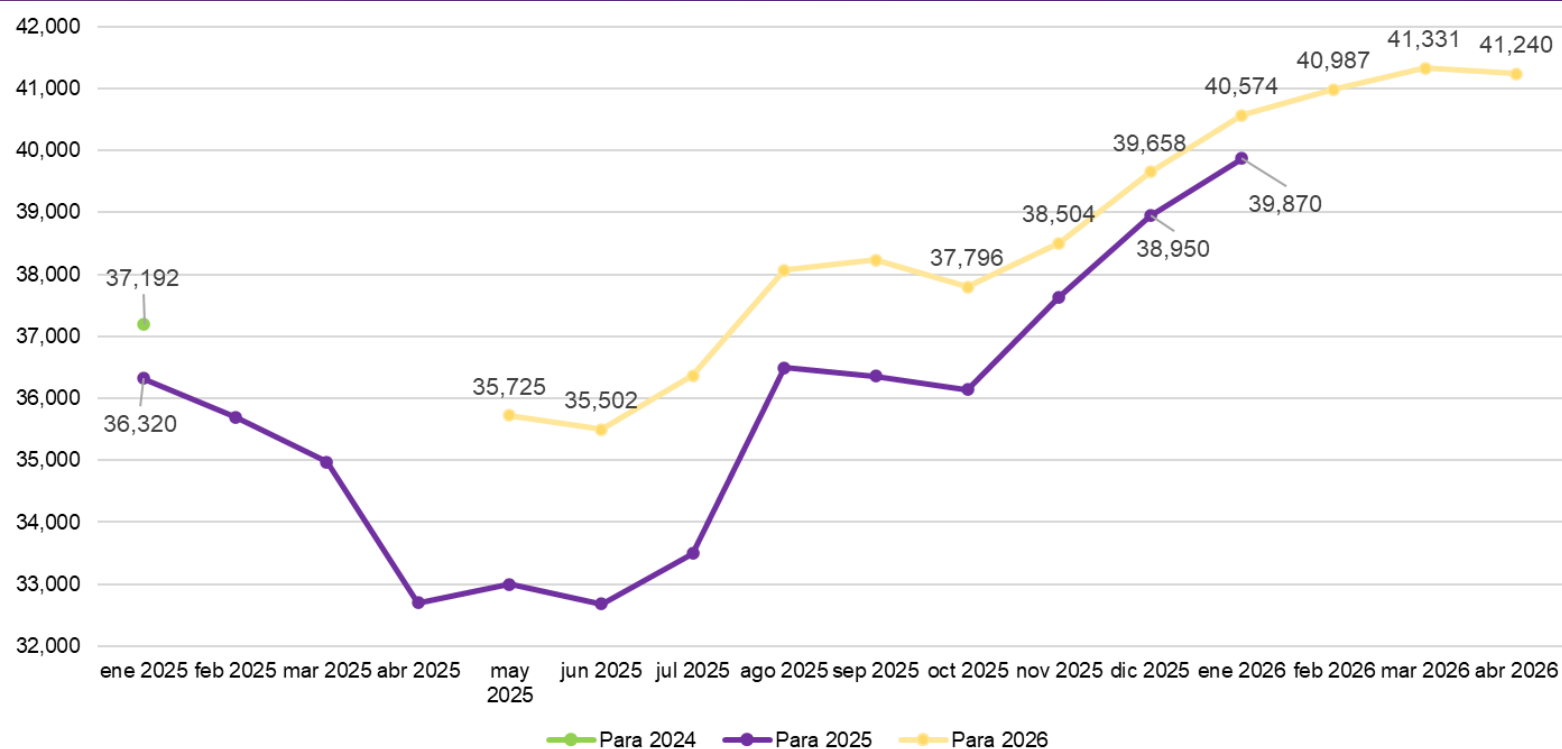

- De acuerdo con la Encuesta sobre las Expectativas de los Especialistas en Economía del Sector Privado – Abril de 2026, publicada por Banxico, los especialistas encuestados consideran que la inversión extranjera directa (IED) se ubicó en 41,240 millones de dólares, lo que representa una variación mensual de -0.22% así como un aumento del 26.12% respecto al nivel observado en abril de 2025.

# Inflación

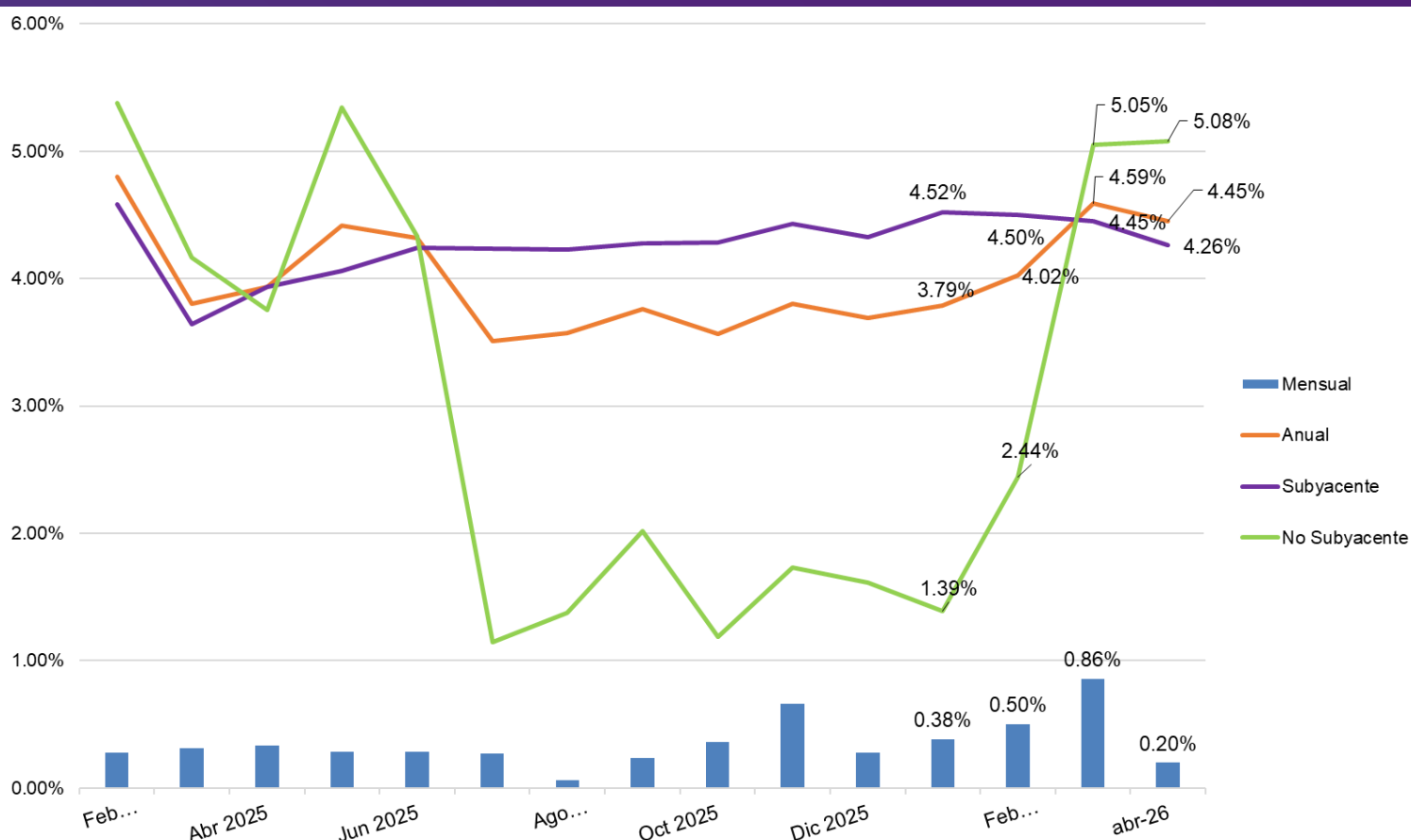

El Índice Nacional de Precios al Consumidor (INPC) es una medida del cambio promedio en los precios de los productos que integran una canasta de bienes y servicios representativa del consumo de los hogares del país, a lo largo del tiempo. En abril de 2026, el INPC presentó un incremento mensual de 0.20% respecto al mes anterior. Con este resultado, la inflación general anual se ubicó en 4.45%. En el mismo mes de 2025, la inflación mensual fue de 0.33% y la anual, de 3.93%.

El índice de precios subyacente, que excluye bienes y servicios con precios más volátiles, incrementó 0.20% a tasa mensual, ubicándose en 4.26% anual.

A su interior, el comportamiento refleja una moderación en los precios en comparación con meses previos. Por su parte, el índice de precios no subyacente presentó un nivel de 5.08% anual, mostrando presiones asociadas a componentes más volátiles.

# Tasas de Interés

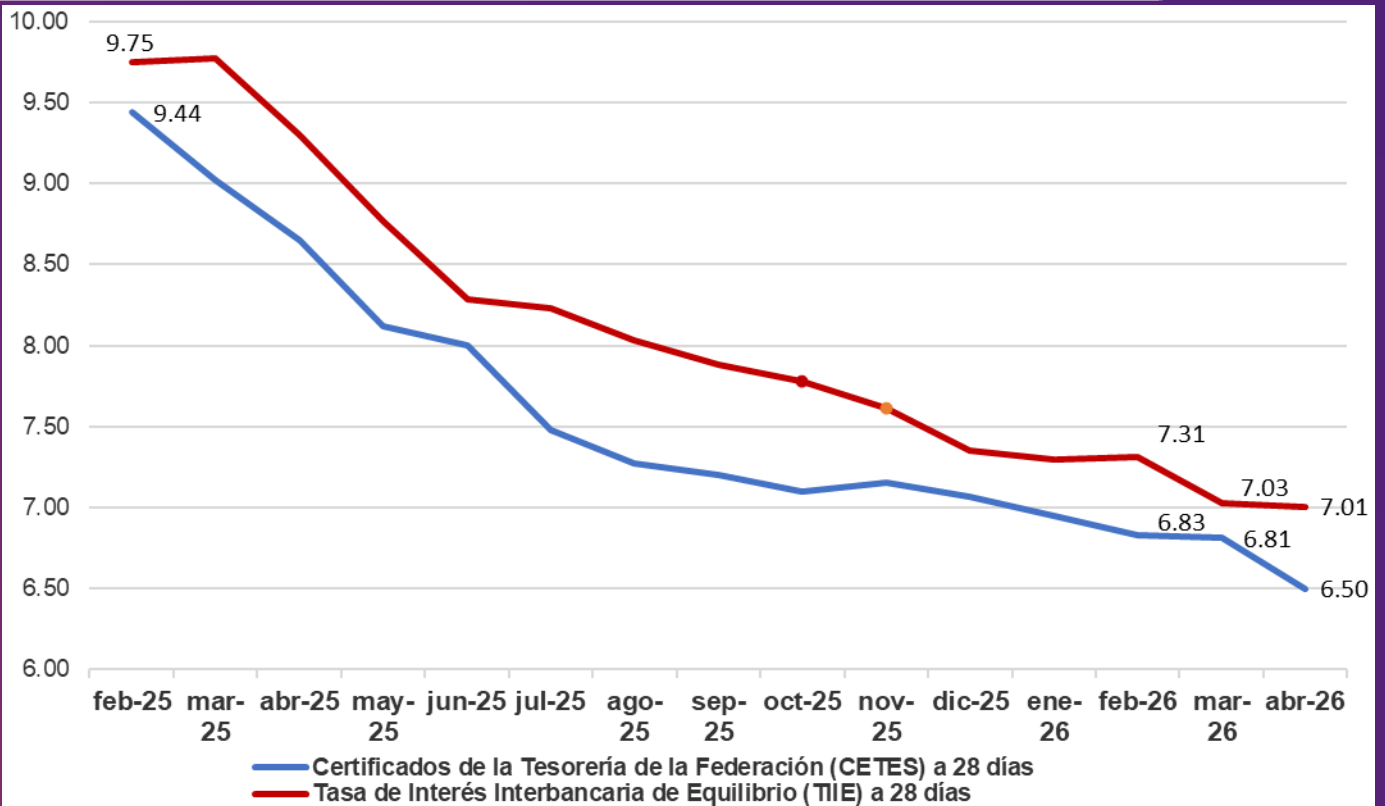

La Junta de Gobierno del Banco de México decidió disminuir en 25 puntos base el objetivo para la Tasa de Interés Interbancaria a un día a un nivel de 6.50%, con efectos a partir del 8 de mayo de 2026.

Entre la primera quincena de marzo y el mes de abril, la inflación general disminuyó de 4.63 a 4.45%, como resultado de un descenso en el componente subyacente. La inflación subyacente también presentó una reducción, al pasar de 4.46 a 4.26% en el mismo periodo. Conforme a lo previsto, no hay evidencia de efectos de segundo orden derivados de las medidas impositivas adoptadas a inicios del año. Las expectativas de inflación general para el cierre de 2026 exhibieron aumentos, mientras que las de mayor plazo permanecieron relativamente estables en niveles por arriba de la meta.

La Junta de Gobierno juzgó apropiado en esta ocasión continuar con el proceso de relajación de la tasa de referencia, en congruencia con la valoración del panorama inflacionario actual. Consideró los niveles observados del tipo de cambio, la debilidad que ha mostrado la actividad económica y el grado de restricción monetaria que se ha implementado. Asimismo, juzgó que la postura monetaria alcanzada sería apropiada para enfrentar los retos derivados del entorno global, incluyendo los riesgos asociados a conflictos geopolíticos.

De esta forma, la Junta de Gobierno, con la presencia de todos sus miembros, decidió por mayoría reducir en 25 puntos base el objetivo para la Tasa de Interés Interbancaria a un día a un nivel de 6.50%.

<sup>5</sup> Fuente: <https://www.banxico.org.mx/publicaciones-y-prensa/anuncios-de-las-decisiones-de-politica-monetaria/%7B44EB2DF8-E71A-1553-7322-F60A34382EBA%7D.pdf>

# Tipos de Cambio

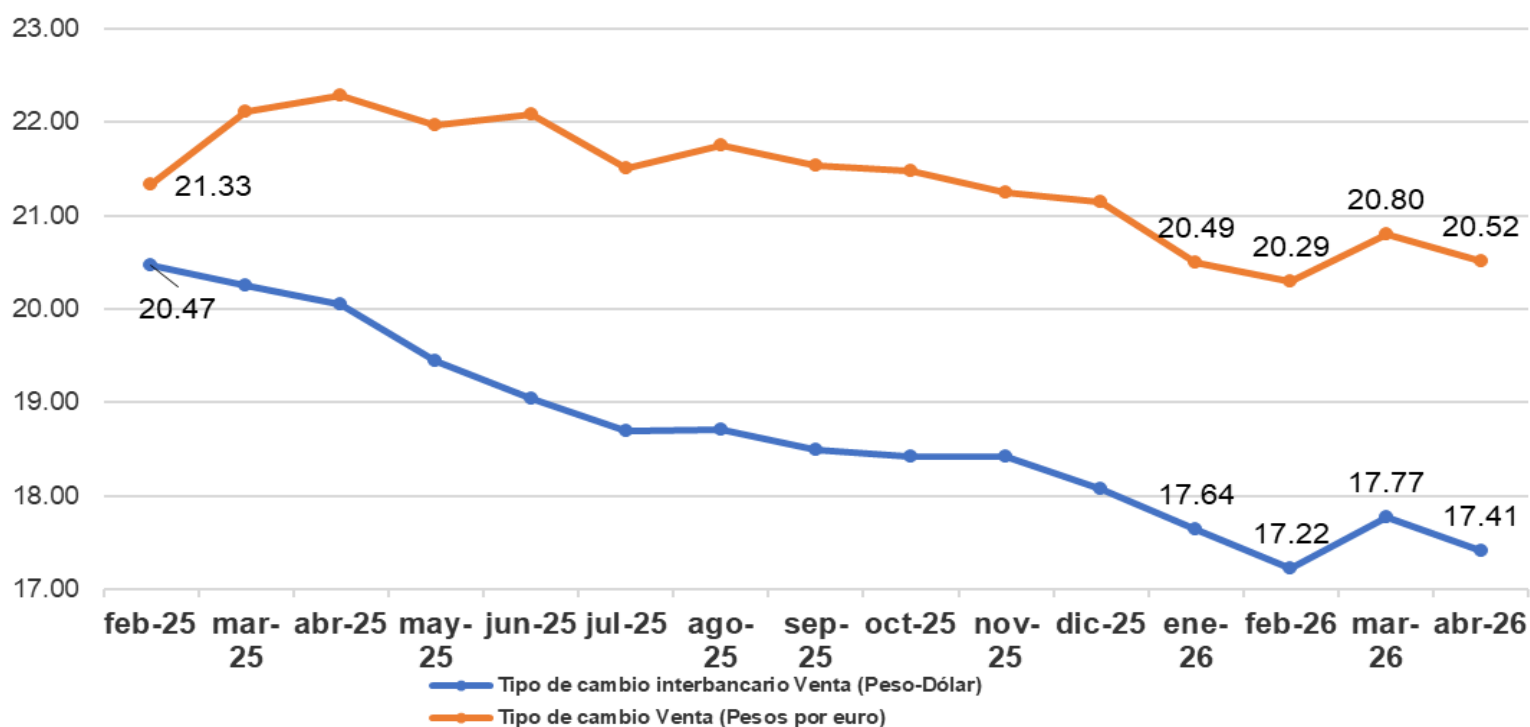

- Por su parte, el tipo de cambio peso–dólar cerró el mes de abril de 2026 en 17.41 pesos por dólar en su valor referencial, lo que significó una variación mensual de -2.00% respecto al mes anterior.
- En términos anuales, el tipo de cambio registró una apreciación de -13.16% frente a abril de 2025.
- En relación con el tipo de cambio peso–euro, este cerró el mes de abril de 2026 en 20.52 pesos por euro, lo que implicó una variación mensual de -1.36% y una apreciación anual de -7.91%.

# Mercado Financiero

Índice de Precios y Cotizaciones (IPyC)

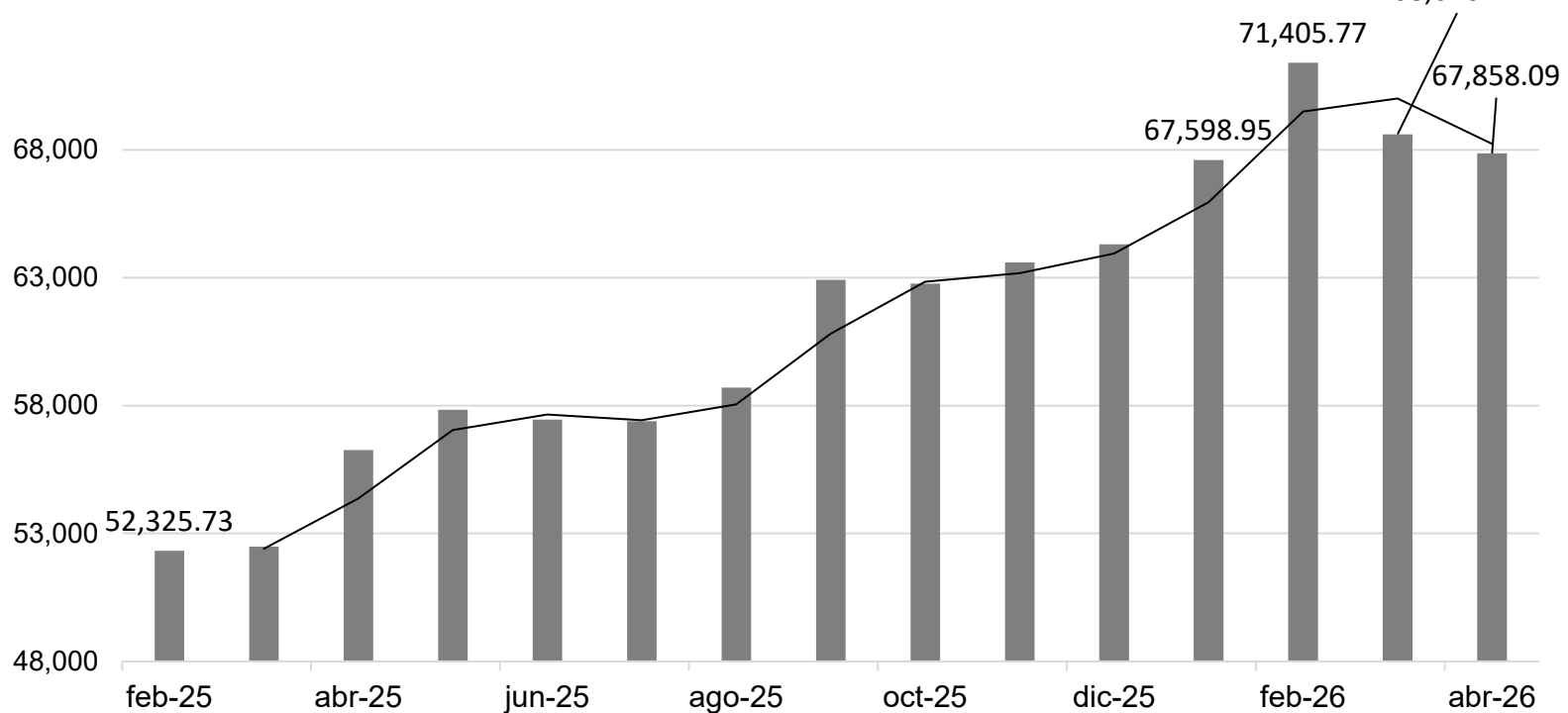

- El IPyC es el indicador de la evolución del mercado accionario en su conjunto. Se calcula a partir de las variaciones de precios de una selección de acciones, llamada muestra, balanceada, ponderada y representativa de todas las acciones cotizadas en la Bolsa Mexicana de Valores.
- En abril de 2026, el IPyC cerró en 67,858.09 unidades, mientras que en marzo de 2026 se ubicó en 68,610.72 unidades. De esta forma, el índice registró una disminución mensual de -1.10%.
- No obstante, en su comparación anual, el IPyC mostró un incremento de 20.62% respecto a abril de 2025, cuando se situó en 56,259.28 unidades, lo que evidencia un desempeño positivo del mercado accionario mexicano en el último año, a pesar del ajuste observado en el mes.

# Mercado Financiero

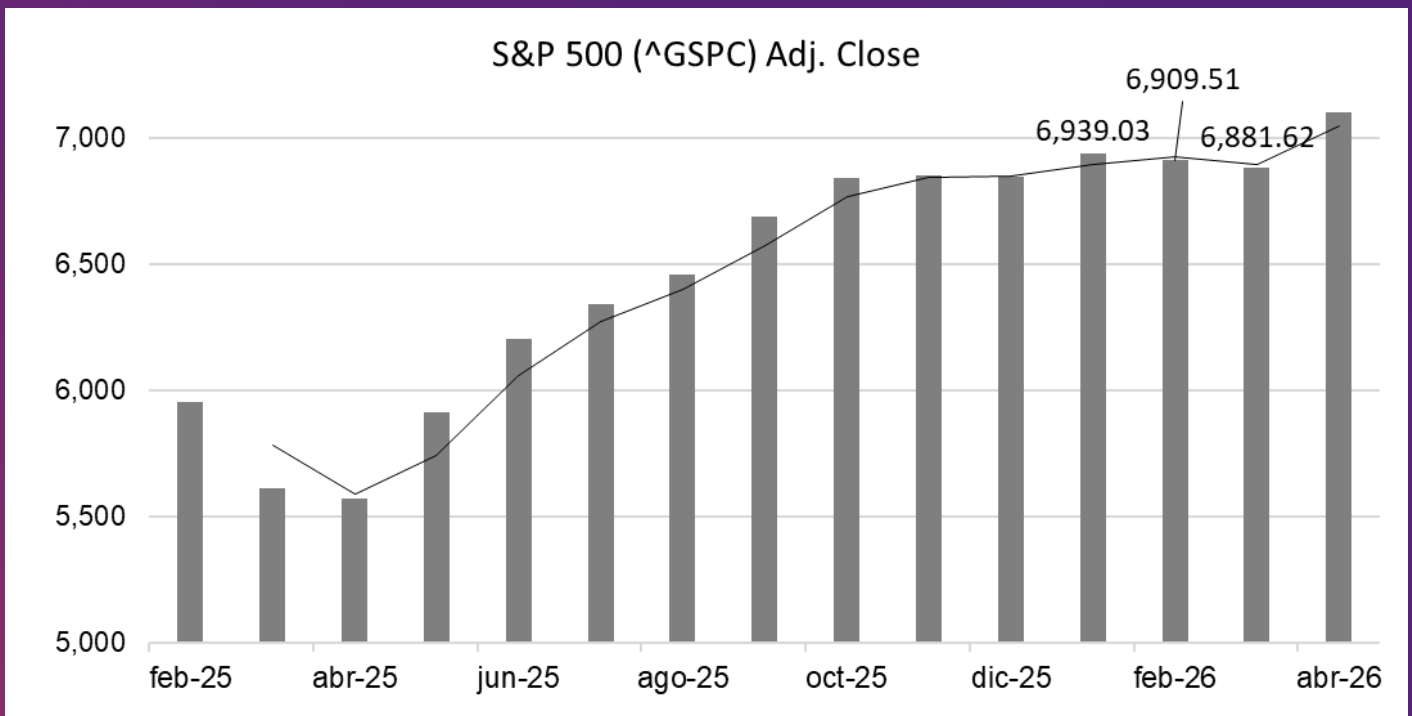

- El S&P 500 es ampliamente considerado como el mejor indicador único de acciones large cap de Estados Unidos, el cual incluye las 500 compañías líderes y captura una cobertura aproximadamente del 80% de la capitalización de mercado disponible. El S&P 500 cerró el mes de abril de 2026 en 7,209.01 unidades, mientras que en marzo de 2026 se ubicó en 6,881.62 unidades. De esta forma, el índice registró un incremento mensual de 4.76%.

# Mercado Financiero

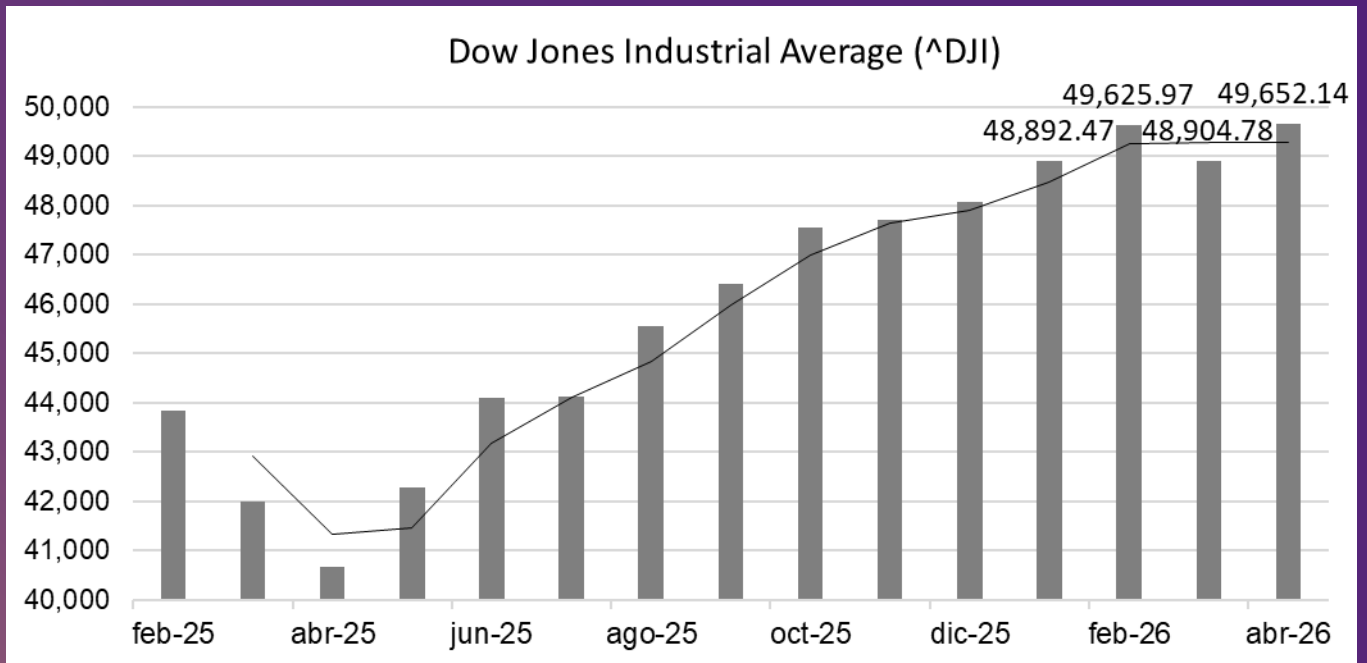

- El Dow Jones Industrial Average es el índice bursátil de referencia de la bolsa de valores de Nueva York. Este índice refleja la evolución de las 30 empresas industriales con mayor capitalización bursátil que cotizan en este mercado. Asimismo, este índice bursátil fue el primer indicador creado en el mundo para conocer la evolución de un mercado de valores. En abril de 2026, el índice Dow Jones cerró en 49,652.14 unidades, mientras que en marzo de 2026 se ubicó en 48,904.78 unidades.

# Reservas Internacionales y Balanza Comercial

Reservas internacionales (millones de dólares)

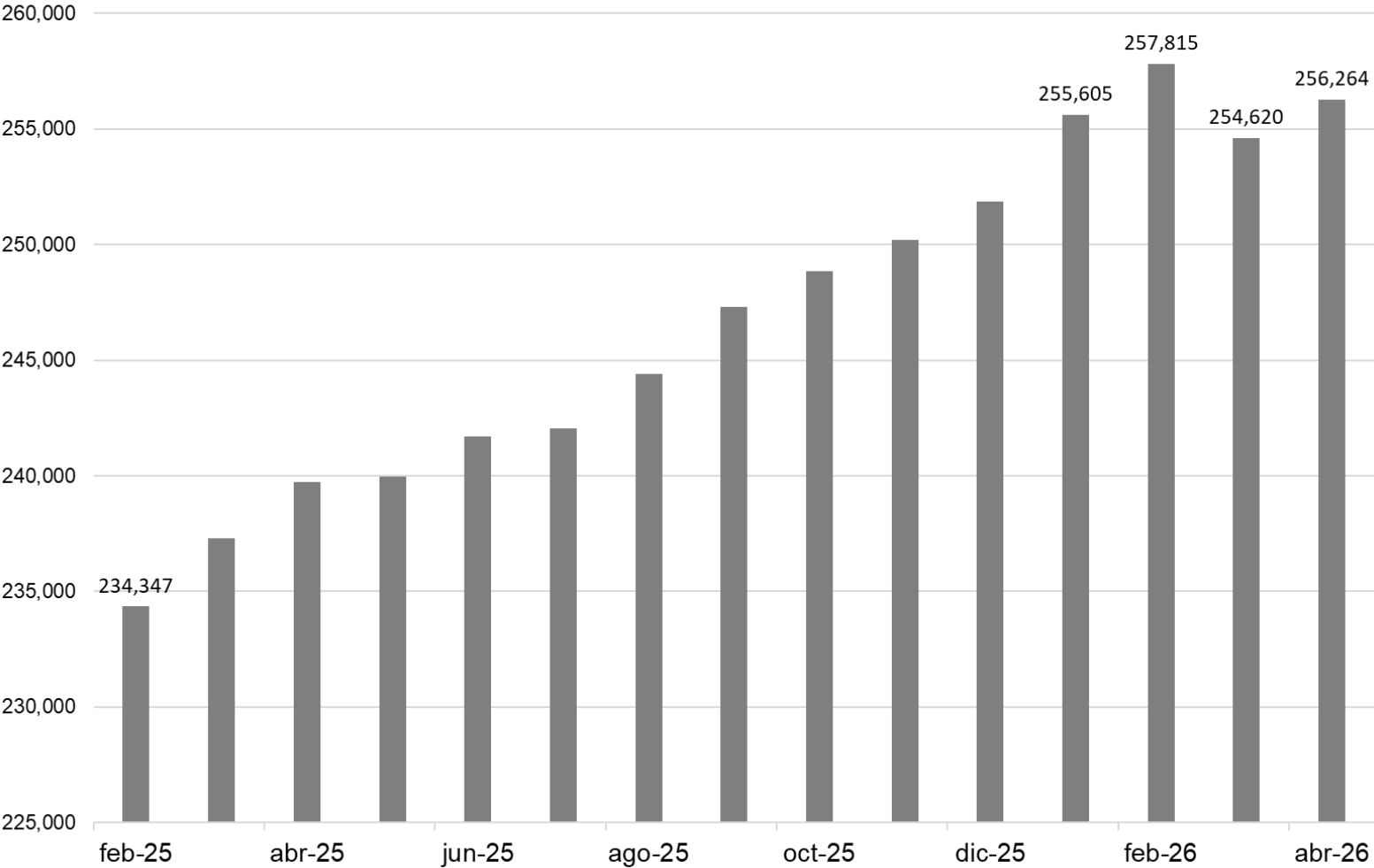

Balanza Comercial (miles de dólares)

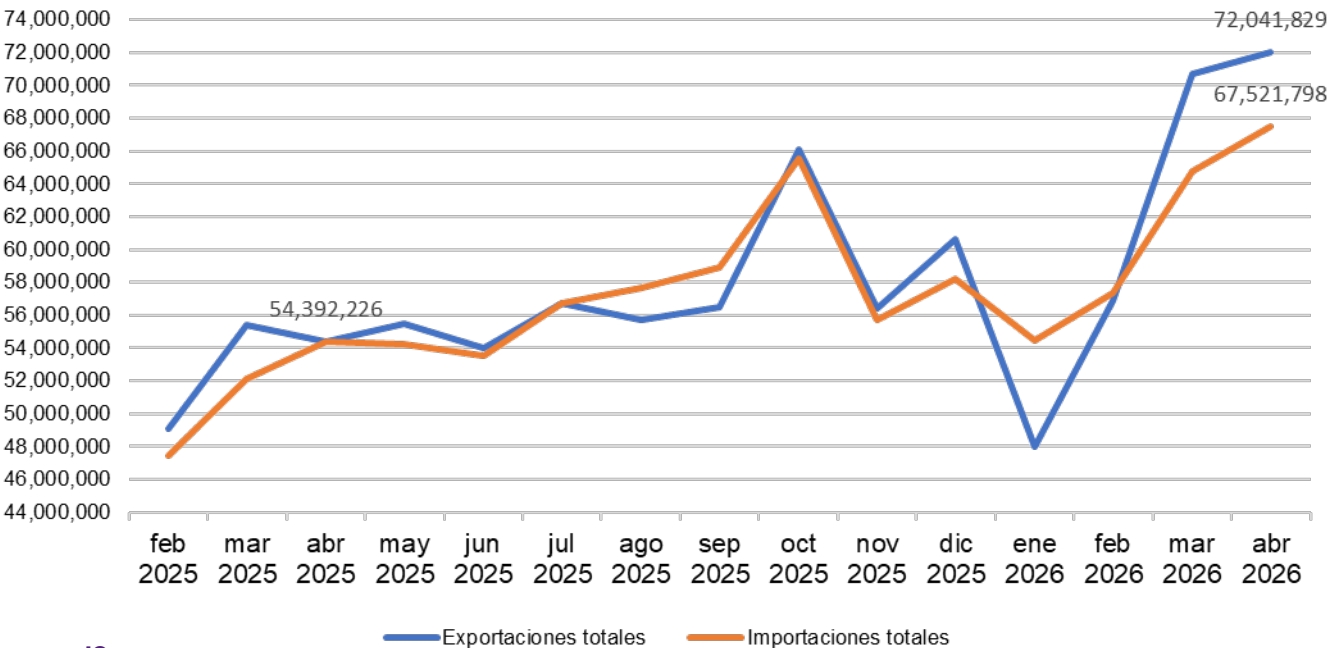

# Reservas Internacionales y Balanza Comercial

- Las reservas internacionales están constituidas por las divisas y el oro propiedad de Banco de México, que se hallen libres de todo gravamen y cuya disponibilidad no esté sujeta a restricción alguna.
- En abril de 2026, las reservas internacionales registraron un saldo de 256,264 millones de dólares, lo que representó un incremento mensual de 0.65% respecto a marzo de 2026. En su comparación anual, mostraron un crecimiento de 6.90%, reflejando una acumulación sostenida de activos internacionales.
- De acuerdo con cifras recientes, en abril de 2026, la balanza comercial de México registró un superávit de 4,520,031 miles de dólares, aunque menor al superávit de 5,931,998 miles de dólares observado en marzo de 2026.
- Durante abril de 2026, el valor de las exportaciones totales de mercancías ascendió a 72,041,829 miles de dólares, lo que representó un incremento mensual de 1.86% y un aumento anual de 32.56%.
- Por su parte, el valor de las importaciones totales de mercancías fue de 67,521,798 miles de dólares, registrando un crecimiento mensual de 4.21% y un incremento anual de 24.14%, lo que refleja un dinamismo tanto en la demanda externa como interna.

# Precios del Petróleo

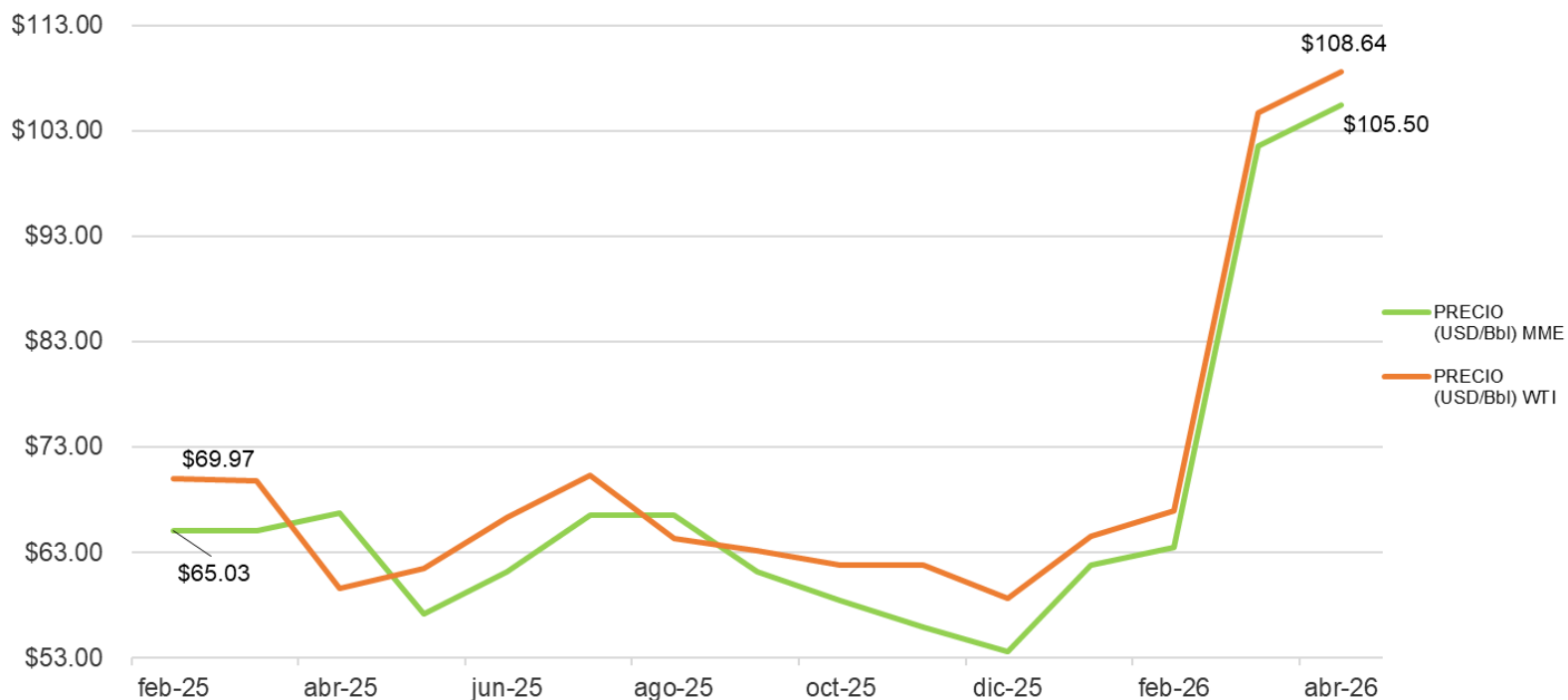

En abril de 2026, la mezcla mexicana de exportación cerró en 105.50 dólares por barril (dpb), lo que representó un incremento mensual de 60.09% respecto a marzo de 2026.

Asimismo, el precio mostró una variación anual positiva de 56.22%, reflejando un importante repunte frente al mismo mes de 2025. Por su parte, el West Texas Intermediate (WTI) finalizó abril en 108.64 dólares por barril, registrando un aumento mensual de 56.35% en comparación con el mes previo y una variación anual de 50.11%.

Este comportamiento evidenció un fortalecimiento significativo en los precios internacionales del petróleo, en un contexto caracterizado por elevada volatilidad en los mercados energéticos.

Entre los factores que influyeron destacan las tensiones geopolíticas, la incertidumbre sobre el crecimiento económico global y las expectativas en torno a la oferta mundial de crudo, elementos que presionaron al alza tanto a la mezcla mexicana como al WTI.

# Contáctenos

Este documento es una publicación de Salles, Sainz – Grant Thornton, S.C. elaborada por el equipo de “Boletín de Economía”. Este boletín no fue elaborado para contestar preguntas específicas o sugerir acciones en casos particulares.

Para información adicional de este u otros ejemplares, comentarios o preguntas, sírvase dirigirlos a la siguiente dirección: [sallessainz@mx.gt.com](mailto:sallessainz@mx.gt.com)

Consulta nuestro Aviso de Privacidad en:  
<http://www.grantthornton.mx/privacidad/>

## Oficina Central

### México CDMX

Periférico Sur 4338  
Jardines del Pedregal  
04500, México, CDMX  
T +52 55 5424 6500  
F +52 55 5424 6501  
E [sallessainz@mx.gt.com](mailto:sallessainz@mx.gt.com)

### Aguascalientes

### Ciudad Juárez

### Guadalajara

### Monterrey

### Puebla

### Puerto Vallarta

### Querétaro

### Tijuana



EMPRESA  
SOCIALMENTE  
RESPONSABLE

# Grantthornton.mx

Salles, Sainz – Grant Thornton S.C. es una firma miembro de Grant Thornton International Ltd. (Grant Thornton International). Las referencias a Grant Thornton son a Grant Thornton International o a sus firmas miembro. Grant Thornton International y las firmas miembros no forman una sociedad internacional. Los servicios son prestados por las firmas miembro de manera independiente.

Salles, Sainz – Grant Thornton, S.C. Miembro de Grant Thornton International © Salles, Sainz – Grant Thornton, S.C. Todos los derechos reservados